朝鮮日報

朝刊 本紙朝夕刊十二面

【一】 第六千三十六號 昭和十三年三月二日(水曜日) (第三版) (日刊)

THE CHOSUN ILBO. (THE KOREA DAILY NEWS.) SEOUL

人權蹂躪責任者處罰
檢察權行使決議案可決
處置를할수업는境遇엔法相自身이辭任하라
齋藤氏提案에全院賛成
衆議院本會議

【東京電話同盟】 一日의衆議院本會議는 一日午後一時二十五分에 開會하고 日程을變更하야 一、檢察權行使에關한決議案(齋藤隆夫氏外九名提出)을 上程하고 齋藤隆夫氏(民政)가 提案理由를 說明하기爲하야 登壇하니 滿場이 急激파가튼 拍手로맞다 齋藤氏 帝國은只今東亞의 安定勢力인 目的貫徹을爲하야 精神的物質的의 모든勢力을 統合하야 國難에 當하고잇는데 此際에 檢察部의 一角에잇는 權力濫用의 事實을들은 진실로 遺憾으로여이는바이다 라고人權을 尊重하는所以를 憲法 刑事訴訟法 刑法을 引用하야詳細히說明하고 檢察當局의 一部에는 法律의重大性을 無視하고 人權을蹂躪할뿐 아니라 上으로陛下의 御信任을밧고 下로國民의付託을 밧고잇는 內閣에對하야 조금이라도疑念을 가지게됨은진실로 甚히遺憾이다 어帝人事件은重大問題로單只、檢察官의 權力 濫用이라는問題뿐아니라 國民의自由를無視한 昭和聖代에 잇슬수업는 不祥事件이다 라고事實에依하야 立證하니 政府는 人權擁護의 最適切한 方策으로 爲先司法監督權의 地位에잇는者가 責任을질것이라는것을力說하야 法相의有效的處置를要望하고

友席의 三土忠造氏는 두팔을께고 듯고잇다

齋藤氏 다시말을繼續하야 帝人事件은 判決한結果마침내 事實無根이되야 無罪로되엿다 檢事도 上訴權을放棄하게되엿다 檢事의面目은 大體어되잇느냐 檢察當局의 責任은어되잇느냐 多幸이帝人事件의 被告는學識도財産도잇고 마침名裁判長과 名辯護士를엇기때문에 事實은그가튼結果를 본것이나 天下에는 貧寒하야一人의辯護士도 依賴할수업서 無辜히 囹圄에우는者가 多數라고밋는다 어것이 問題이다

我等은 가장嚴肅히 次의要求를 提出한다

一、帝人事件에 關係잇는者는 그責任을明白히할것이다

一、現職에잇는者는 스스로도라보아 引責辭職할것이다

一、그러치아니하면 境遇에는 政府는 勇斷으로써 免職할것이다

一、現職에 잇지아니하는者는 良心의命하는바에依하야 即決할것이다

以上의處置는 明日이라도 할수잇는것이다 萬若 法相이그것을할수업다고하면 法相自身이 辭職할박게업다 고 銳鋒을 法相에게向하야 辛辣히 質問하고 最後에 近衛首相에게對하야 政府는 今日의重大時局에直面하야 眞摯한態度로써 國事에當하지안흐면안될것은 多言을不俟한다 이때에 當하야 政府一角 司法部에서 如何한事實이 되여잇는지 아느냐 本決議案의 趣旨辯明에 主로 帝人事件을引用한것은 內閣을倒潰시키고 勅裁를仰한二個의特徵이 엇기때문으로 他의事件을忘却해서는안된다 天下의革新은 人權의尊重이 업시는 할수업는것을 想到하고 司法部刷新을要望하는 全國民의 要求에 [illegible] 안흐면안된다 고一時間이나 長廣舌을吐하고 討論에 入하야

名川健市氏(政友) 帝人、[illegible]事件은 司法部의 一大 失態로 司法은 公平不偏하다는 國民의 信念는 根底부터 顚覆되엿다 그러고 이事件에對한 鹽野法相의處置는 全部不當하야 帝人의責任者 岩村氏를 次官에榮轉식혓다 議會의 質問에對하야는 다만答辯을하고 遡及이急하게되자 이를辯解하기에 努力한다 맛당히 紳士的態度로써 大乘的觀點에서 過誤를곳치지안흐면 안된다 只今司法權에 一大刷新을 行치안흐면 從來我國에서 憲法의 條章에依하야 保護된 人權도 마침내 失墜될것을 念慮하고 政府의 善處를 要望하야 本決議案에 賛成한다 지난六十六 六十七兩議會에서 人權蹂躪事實이 指摘된 小原法相은 그런事實이 잇스면 檢事를 處分하겟다고 答하엿스나 마침내 그런事實이업고 裁判이確定된 今日에 이르러 法相은 『檢事는 當然한 權限에依하야 起訴한것이므로 責任은업다』고述하나 이리하야서는司法部는 刷新의誠意가 업다고 認定치 안흘수업다

고 司法部의 無責任한것을 痛烈히 彈劾하고 最後로 鹽野法相에 對하야 決然히 決意의實行에 着手하기를 希望한다 다음 靑木精一氏(第一) 片山哲氏(社大)賛成意見을 述하야 討論을 終了하고 鹽野法相이 發言을 要求하야

只今의 決議의趣旨는 요즘司法權의運用에 關하야 拜聽하엿다 어머니 지머니하고非難을도롭은 진실로遺憾이다 余는就任以來 그改善에對하야 銳意努力하고잇스나 今後도 絶對로 그가튼 不祥事를 反復치안토록 努力하겟다

고 述하고 採決한結果 總員 起立하야 全會一致로써 可決하고 다음

一、石油資源開發法案(政府提出)을 上程하고 吉野商相이 提案理由를 說明하고

山田淸氏(民政) 本案實施後 五年間에 얼마만한 石油生産高를 어들希望이 엇는냐

吉野商相 今後 五年間에 人造 天然兩石油를通하야 內地消費量의半分을 確保할 생각이다

町尻陸軍軍務局長 滿洲에서는 各方面에 亘하야 『보어링』을 試하엿스나 今日까지 成果가업다 北支의石炭資源의 開發利用에는 크게 努力하야 大體에잇서서 五年後에는 年産 百萬키로리돌을 어方面에서 어드려고 생각한다

士倉宗明氏(政) 今日의 時局에 잇서서는 第一로 石油資源을 어떠케 [illegible] 어떠케 [illegible] 나 政府는 [illegible] 對하야 [illegible] 엇는냐

吉野商相 政府는 五年間에 一千數百萬圓을 投資하야 金額二百四十個所의 油井을 試掘하엿다 今後도 [illegible] 努力할것이다

岸田[illegible] [illegible] 南樺太의 油田에 對하야

[illegible] 中이다

山田[illegible]氏(民) 試掘은 民間에 委任치말고政府自身이 試掘하는것이 如何

吉野商相 政府는 油田調査에全力을다할생각이다

野中[illegible]氏(第一) 山西、陝西省에 相當한油脈이 埋藏되여잇다는데 大規模의調査를 試하는것이 如何

吉野商相 治安의 回復을기다려

이것으로 [illegible] 附託

一、樺太地方 [illegible] 正法律案

一、東洋拓殖株式會社法中改正法律案(以上政府提出) 을一括上程하고 大谷拓相으로부터 提案理由를 說明하고 田原春次氏(社大)의 質問이 잇고 委員附託 同五時十分散會 (寫眞은 齋藤 隆夫氏)

國際移民委員會

【주네브二十八日發同盟】 國際勞働事務局主催의 國際移民委員會는 二十八日 午前[illegible]에서 開會하야 各代表의 演說에 드러가다 먼저 아르젠틴代表카나즈氏로부터 『아르젠틴에는 아직 一部收容能力이잇스나 現在情勢로는 다만 優秀한 小作農及 小地主以外에는 入國식힐수업다』고 移民政策을 披露한다음 波蘭代表마즈 [illegible] 民政策의 停頓을 [illegible]하고 이로써 [illegible] 了하엿다 午後再開 南米各國代表로 부터 「南米各國에는 大量移民을 吸收할수잇는 餘力이 잇슴으로 臨時移民獎勵政策을 採用할用意가잇다」고 移民歡迎方針을 表明하엿다 이에對하야 체코슬로바키아 유고슬라비아各代表는 南米各國이 移民[illegible]政策을 [illegible]南米의公開方針에 [illegible] 다 最後에 日本政府代表北島民[illegible]가이러나 移民의自由及 [illegible]의 自由移動이 곳世界[illegible] 又는 人[illegible]하야 必要하다 고 移民及物資自由移動의 必要를 强調하고 同日의討議를 終了하엿다 그러고 一日에도 會議를 續行하야 討議를 續行할 豫定이다

社說
入學難의 對策

一

우리 社會에 잇서 실로 憂慮한 일임에 不拘코 우리는 장차 年中行事의 入學難을 또다시 되푸리하여야 한다. 이것은 비단 入學者를 가진 그 個個의 家庭에 限한 걱정이 아니라 半島의 將來를 爲하야 그의 急速한 發展을 爲하야 실로 全社會가 다 한께 걱정되고 또 걱정되지 안해서는 안될 現象이다. 勿論 今年봄에는 市內各公立普通學校에 二部制를 實施하고 또 學級을 늘리어 志願者萬二百名中에서 能히 八千七百名을 收容할수 잇음으로 志願超過가 不過 一千五百名인데 다시 私立普通學校에서 一千餘名을 募集하게 될 것임으로 初等學校에 收容되지 못 할 兒童은 실상 四五百名의 極少數에 지나지 못한다. 四五百名의 그 兒童까지도 收容치 못하는것은 적지아한 遺憾이라고 하더라도 市內에 잇서서 入學兒童의 入學難이 어만큼 緩和되얏다는것은 무엇보담 반가운 現象이라고 생각된다. 그러나 中等程度와 專門程度以上의 學校에는 果然 어떠한가. 그 入學難의 率이 例年보담조금도 덜하지 아라는 것은 얼마나 아타까운 노릇인가.

二

이미 申請期日이 지낸 官立五專門의 募集人員數와 志願者數를 들어 본다면 最高高工의 六倍超過로부터 最低 高農의 近四倍超過에 이르기까지 四五倍나 超過되지 안는 곳은없다. 昨年보담은 여러가지의 關係로 志願者의 數가 多少 減少되얏다고 하건만도 日本內地의 一部學校와 가티 募集人員數未達로 再募集을 行하는데 比하야서는 실로 問題도 되지안는것이다. 中等程度의 學校는 아직그 比率이 어떠한지 모르나위선 發表된 몃곳에서는最高 九倍의 超過로부터 大槪가 三倍以上의 超過다. 이 몃學校로미루어서도 中等程度의 學校에서는 入學難이 조금도 緩和되지 못한것은 立證키에 充分하리라고 생각된다. 이勿論 例年에되푸리하야 온 現象으로 지금새삼스러이 當한바도 아니겟고 또 例年마다 本欄을빌어 그對策의 急함을 力說하야 온터로 더 다른 말이 잇슬것은 아니다. 그러나 지금 總督府當局에서 새로운敎育政策을 세워 바야흐로 敎育朝鮮의 建設이 具體化되고잇슴은 이지음이매 다시한번 우리의 所懷를 吐露하지 아니치 못한다.

三

初等敎育의 擴張, 普及으로부터 義務敎育의實施로써 오늘날 朝鮮의敎育政策上 가장 重要한 核心을 삼는다는데는 우리도 滿腔의 賛意를 表하는 바로서 異議가 잇슬것은 아니다만은 오즉 그로써 敎育朝鮮의 建設의 壯擧가 마치엇다고 생각해서는 되지 안는다. 오늘의 朝鮮을 先進地帶의 水準에까지 끌어 올리기 爲하야는 中等程度의 敎育을 普及, 擴張시키어야 할것이요 또 相當한 技術者나 乃至 學者를 養成시키기 爲하야는 專門以上程度의 敎育도 좀더 充實히 해주지 안해서는 안될 것이다. 勿論 이것은 오즉 當局에 向하야서만 要望할것도 아니다. 우리 스스로도 敎育에 對한 誠意와 熱情을 更一層 깁게 하여야 한당 그 안흘가에 依하야 [illegible] 려서 적어도 오늘의 志願者들은 어데까지 敎育施設에 [illegible] 을 던진 여러 衆人을 다시 事業家가 놓기를 바라서 마지 안는다. 그點에 엇지 우리 한번 深刻히 생각하는同時에 그 [illegible] 지 안는가.

自治制發布
五十周年記念式典擧行

【東京電話同盟】 明治二十一年我國에 처음으로 市町村制發布된後로 今年은 五十周年이 되므로內務省에서는 이를記念하야來四月十七日에 宮城二重橋前廣場에서 自治制發布 五十周年記念式典을 擧行하기로 되엿는데이 趣旨를 開召하압신 天皇陛下께압서는 이意義기픈 式典에 親히 行幸御親臨하압신다고 一日에 御吩咐를 내리시압시엿다

大權干犯、憲法蹂躪
白紙委任狀에盲印要求는
政府答辯은依然『戰時』一般論
櫻井、齋藤兩氏의肉迫的質問
(總動員委員會)

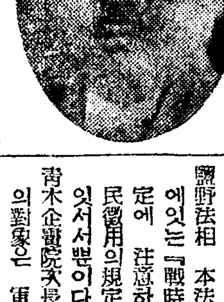

【東京電話同盟】 一日衆議院國家總動員法案委員會는 午前十時五十五分開會 具體的質問戰에 드러가자 櫻井兵五郎氏(民政) 本法案은國民에對하야 非常한 恐怖를與한다 따라 政府는 國民이納得 하도록 本法의實體를 明白히 하지 안흐면 아니된다 本法案은 政府에白紙委任狀을 與하야 이에 盲印을 捺하라 고 國民에게求하는것과 가튼것이다 我等은 現內閣을信用하나 今後 如何한政府가 出現할지모른다 三十條만이 實體이요 나머지 二十條가罰則인데 그三十條餘條도 內容이不明하다 어런 法律에는 賛成할수업다 어點에關하야 具體的說明을듯고십다

鹽野法相 條文에 規定한 範圍內에서 勅令에 委任하엿음으로何等不安은업다 支那事變時立法은 軍需工業動員法適用의 例에 鑑하기바란다

櫻井氏 憲法第二章에 規定한臣民의 權利義務와가튼 憲法第三十一條의 大權發動을 기달리지안코 어를破棄할수잇는셈으로 明白히 大權干犯 憲法蹂躪이다 本法案第四條에 規定한 帝國臣民徵用의 條項과가튼것은 政府에 國民의 生殺與奪의 權限을 與한恐怖的條項이다

鹽野法相 本法案各條項의 冒頭에잇는『戰時에際하야』라는規定에 注意하기바란다 帝國臣民徵用의規定도『戰時』境遇에 잇서서뿐이다

靑木企畫院次長 軍需工業動員法의對象은 軍需品에限하여잇섯는데 本法은 그對象이 擴大되엿슬뿐으로 그精神은 同樣이다

櫻井氏 法律에 明記할수잇는것을 何故로 勅令에讓하엿는냐

伊藤公에잇서서도 이點에對하야 慇懃을割한것이아니냐

鹽野法相 非常緊急한 境遇의規定인데 그때의 變化에依하야 定하지안흐면안되는것이므로 只今부터 法文化할수업다 又緊急境遇의 法律로는 不及하야 勅令에依하지안흐면 안된다 只今것이 조라고생각하다갑자기 法文化하면 對外的으로 不利益한 境遇가잇슬것도 생각된다

齋藤隆夫氏(民政) 帝國憲法은 戰時나平時를 莫論하고 如何한 境遇에도 完全히 運用할수 잇도록 規定하엿다 그런데 何故로그가튼 法律을 새삼스러이 提出 하고더욱 內容을 勅令에委任 하는것과 가튼 것을 何故로 提出하엿느냐 어點을 明白히 하지 안흐면 委員會가 終了할때 까지 論爭하야도 고치 업다 좀더 政府는明確한 答辯을 하여주기 바란다

企畫院總裁 內容을 勅令에委任하엿다고하는것은 法律로는 規定할수업다는것은 아니다 戰時議會를열고 提出하야 議會의協贊을 經由하야도 조흔것인데 그리하면 다음으로의 追加法律이 續出하야 國民의 迷惑이 甚하다 어떤事態의 發生을 防止하는 意味에서 只今부터 戰時에 公布할勅令, 委任의 範圍를 미리 法律로 規定하야國民에게 安心을 주려하는것이그主旨이다

齋藤氏 그說明은 諒解할수업다 勅令의 內容範圍를 알리지안코 國民은 法律의解釋을 할수업다 何故로 勅令에 委任한다는 政府의說明은 遺憾이다 櫻井氏 不得已한것을 勅令에委任한다하면 몰라도 例하면第四條의 帝國臣民徵用의 規定으로 말하야도 何人이라도徵用할수잇는냐 어떤 어떤사람을 徵用하는냐 이點을明確히 規定하여주기바란다

고 質問하엿스나 企畫總裁는 依然히 一般論에基하야 『戰時 緊急한 境遇의 規定이다』라고 反覆할 뿐이므로 櫻井氏 中山福藏(民政)、板野友造(政友)、宮脇長吉(政友)、濱田國松(政友)의諸氏로부터 政府의 無準備한것을 指摘하야 論爭의要點은 벌써明白하므로 休憩하고 政府는 充分 硏究한後 誠意잇는 明確한態度로써 臨하기바란다고 希望하고 午後零時十六分 休憩 (寫眞은 櫻井 兵五郎)氏

暗澹한雰圍氣裡에
歐亞連絡船出帆
如何한壓迫도覺悟코職務遂行
이號船長決意를披瀝

【淸津本社特派員長途一】 北海道에 抑留된 『이다』丸問題로 蘇聯은 海參威에서 日本汽船에 對하야 報復手段을 講究하지觀測되더니 蘇聯當局은 이에集注되여잇다 陰鬱한雰圍氣裡에例의 사이베리아丸代身에『이다가』丸은 豫定보담 一時間延着하야 一日午後一時淸津港에 寄港하엿다 危險에直面되여잇는 同船에 松本船長을訪問하니 船長은 緊張한 面貌로如左히 말하엿다 本航海가 不安에 차이게된事情은事實이다 그것은 從來의 態度로 보아잇슬수잇는일이나 記者團과의會談에 [illegible] 無限한 責任을 自覺하고

[illegible] 그러나 我等의 任務는 政府의命에 依하야 國際的重大使命을 가진 國際航路라고 생각할때 如何한 壓迫이라도참 엿다 最近蘇聯이 我國境越境事件과 아울러 國際港에 주고잇는 强硬態度는 依然內外의 注目을 이끌게되야 그趨勢가 念慮된다 배는 午後九時 淸津을 出帆하야 羅津을 經由하야 二日午後四時에 海參威에 入港할 豫定이라고한다

日本汽船會社社員이 船內에 모여 船長을 中心으로 무엇인지 愼重協議를하고 非常히 緊張하여잇는 豫 [illegible]를 가지고잇다 무슨口實을잡아 [illegible] 我等을 抑留할수는잇슬것이다 그러나 우리들도 口實을 주지안코려 決意합디다… 고 決意를말하니라 곳 北 [illegible]

法案提出遲延으로
政府에警告的注意
議會會期三分之二以上經過
殘餘法案을迅速히提出토록

【東京電話同盟】 一日午前衆議院各派交涉會에서 政府의 法案提出遲延이 問題되여 多田滿長氏(民政)로부터 目下衆議院에서는 重要法案이 山積되여잇는데 더하야 政府에서 提出할法案、農業保險法案其他가 나머잇다 그런데今日政府案은 豫算이 完了되면 上程할 政府案은 皆無로될狀態이다 今期會期도 三分之二以上을 經過한今日 政府는 殘餘의 法律案을 至急提出하도록 議長으로 政府에 警告的注意를 하게하라고 提言한바 異議업시 어를決定하엿다

號堂翁彰表銅像

【東京電話同盟】 一日衆議院各派交涉會에서 憲法發布以來 五十年議席을차지하야 憲政의 健全한 發達運用에 貢獻하여온 尾崎行雄氏를 表彰하고 그의 銅像을 建立할것을 協議하엿다 建設場所를 議事堂內로할지 構內로할지 其他 具體的事項은 準備委員會를 設하야 決定하기로되엿는데 伊藤 大隈 板垣三先輩의 銅像과함께 生前 院內에 銅像을 세우게되엿다 號堂翁은 當日登院으로하지안헛스나 이말을들으면 感慨無量할것이다

事變以來敵機
七六四臺擊破
我機損害는七八臺

【東京電話同盟】 大本營海軍報道部公表(一日午後六時)

一、昭和十三年 二月中에 我軍이擊破한 支那飛行機數

	確實한것	多少確實한것	合計
擊墜	七一	一六	八七
地上爆破	六二	七	六九
合計	一三三	二三	一五六

二、十三年二月中에 我損害 一三

三、事變發生以來 二月末日에이르기까지에 我海軍이 擊破한 支那飛行機數

	確實한것	多少確實한것	合計
擊墜	三三九	三九	三七八
地上爆破	四二五	四五	四七〇
合計	七六四	八四	八四八

四、事變發生以來의我損害 七八

張시키려할때

定例局長會議

(寫眞은 鹽原 學務局長)

一日의 定例局長會議는 午前十時十分에 開會하고 爲先、鐵道局長代理 西崎監督課長、遞信局長 警務局長으로부터 別報와 가티 各各 北支、滿洲方面으로 부터온 人、物資의 供給依賴狀況을 說明하고 春川發電所의 火災對策에 對하야 遞信局長 應急對策으로 堤川으로부터百二十키로의 機械를옴겨 約二十日間에 點燈케하기로 되엿다

敎育令改正은
總督慈愛의賜物
鹽原 學務局長歸任 談

半島敎育史에 劃期的光明을 齎來한 朝鮮敎育令의 改正에 關하야 中央各方面과 折衝하고約五十日間 滯東하야 그使命을다한 鹽原學務局長은 一日午後三時二十八分 京城驛着의 『노조미』로 歸任하야 다음 倭城臺官邸에서 南總督에게 參拜하고 東上中의 要務에關하야 여러가지 報告한바 잇섯는데 同局長은 左와가티 歸任談을하엿다

今回의 敎育令改正은 全然南總督閣下의 半島民에對한 慈愛에서 나온것으로 我等은命을밧고 다못 忠實히 이를遂奉하고 中央各方面과 折衝한 것뿐이다 아시는바와가티 法制局도 樞密院도 順調로 通過하야 不日間 公布를 보게되엿는데 要컨대 그 側面的推進力이 된것은 事變以來 半島民이 披瀝한熱烈한 愛國心이엿서 그結果는 中央에잇서서도 잘半島의現狀을 認識시키게되야 志願兵制度라든가의 劃期的諸事項이 無事히 成立한것은 同慶不堪한다 敎育令改正에伴한 諸規程의改正은 極히簡單하므로 四月一日의 實施까지에隨時 公布할생각이다 普通學校、高普、女高普等의名稱變更은 學校經營當局者가自由로決定하야 四月一日을 期하야 小學校、中學校、高等女學校로 改正하면그만이다

陸軍特別志願兵制에 伴하는 總督府의 志願兵訓練所는 學務局所管에 屬하는것인데 벌서 根本되는 勅令은 發布되엿고當局도 어訓練所에 對하야는着者 準備를 整備하고잇스나 今年은 豫算關係도잇서 五月이나 六月에 開所하게될 것이다 要컨대 總督府內의 諸規程을 整備하면그만이므로 다시東上하야折衝치안흐면 안될事項은 남지 아니하엿다

學制改革과 敎育機關의 擴充에 依하야 內地로부터 六百名의 敎員을 보내여 달라 고하엿는데 文部省이 中心이되여 募集한結果 千二百人의 志願者가잇서 그中에서 嚴選한것이므로 모두新進氣銳의 敎育者들로 鑛業의 平局에는適當하다고 確信하고잇다

臨時軍事費
陸、海相說明

【東京電話同盟】 杉山陸相과米內海相은一日의 衆議院第二次追加豫算總會에서 臨時軍事費의 用途內容에對하야 左와가티說明하엿다

◆杉山陸相說明

事變에잇서서의 臨時軍事費의 用途는 大體左와가트다

一、派遣部隊와 이에對應하는內地補充部隊 守備部隊等 約二個年의 維持費와 戰爭遂行에 必要한人馬 兵器 彈藥等의消耗補充에要하는經費

二、事變의長期作戰에 對應하기爲하야 派遣部隊의强化와 이에伴하는 一部派遣部隊의 交代整備를하기爲한經費

三、今後의作戰을 考慮하야從來의 新情勢에對應하야 緊急한 非常재준으로 作戰資材中 目下의 不可欠을爲하야 要하는經費

四、航空要員의補充과 航空戰力의充實에要하는經費

五、還送患者의收療施設擴張에要하는經費

◆米內海相說明

臨時軍事費追加豫算은 十億三千二百萬圓으로 現狀에鑑하야 長期戰을覺悟하야 海軍이必要로하는經費이다 卽今七十二帝國議會에서 協贊을經由한 臨時軍事費 事變關係하고 그後의 事態의 變化에伴하는 現在의狀勢를도 라보아必要한作戰을 遂行하기에足한經費를 要求하는것이오 그事項의 主要한것은支那各方面에 派遣하는 艦船、航空隊 陸戰隊와 特設部隊等에要하는 人件費、軍需品 即兵器、彈藥、被服、糧食、燃料、消耗品等의 調達에要하는 經費、航空通信工作施設等 各種施設의 急速整備에 要하는 經費、徵傭船舶費、應召員에 要하는 經費、各種戰時給與、戰死者에 要하는 各種賜金、手當金等에亘한다

大、戰死傷病者에주는 特別賜金賞與、[illegible] 經費

七、占領地域內의 [illegible]施設에要하는經費

八、事變收拾에要하는 經費

石油消費節約
更一層强化乎

【東京電話同盟】 去番에 關係官廳과 民間業者와 協議한後 一割程度의 消費節約을 自治的으로行케하야오든 石油消費節約은 今次事變에 必要할뿐아니라 長期持久戰의 應하야 强化키爲하야 商工省에서는 近近石油消費節約에關한 省令을 公布하고 軍需의 優先을 確保하야 今年中의需給과 揮發油의 今年推定所要量增額에 對하야 各各一割五分乃至二割程度의 消費節約을 行케하기로 되엿다 省令內容은輸出入品 臨時措置法에 基하야揮發油의 需要配給과 切票制度를 定한것으로 今週中에 公布하야 五月一日부터 實施할豫定이다

交戰中에도
日支兩大使館員握手

【倫敦二十八日發同盟】 倫敦郊外 헨든의로라리 倶樂部에서는二十八日十四個國의大公使館員을 招待하야 午餐會를開催하엿는데席上에서 帝國代表長谷川三等書記官과 支那代表陳維誠이 자리를 가치하고 굳은握手를한것은 交戰中이라도 儀禮를잇지안는 態度라하야 參會者多數의拍手喝采를바덧다

滿洲棉業聯合會
自發的操短決定

【新京二十五日發同盟】 滿洲國今年度 原棉制限額은 二千萬圓이 分擔完了가 되므로 五月以降 殘額 一千四百萬圓에 對하야 滿洲棉業聯合會委員이 協議한結果 此際政府의 指揮를 尊重하야 自發的으로 操業短縮을 하기로 決定하고 來三月부터 一割六分三厘의 操短을 各社가 適宜히休日制에 依하야實行하기로되엿다

金組內規改正
道知事의權限擴張

金融組合支所 業務執行 內規準則의改正은 從來에 미리總督府의 承認을 要하기로 되여잇섯는데 今番左記事項에 對하야는各道知事에서 處理할수잇도록改正되엿다

一、支所의取扱하는 事務의種類에銀行業務의媒介를追加하는것

二、左의各號는 總督府의承認을맛게할을 不要하기로할것

(가) 一件五百圓을 超過하는擔保貸付를하려할때

(나) 職員을 支所의區域에 出張시키려할때

飯田部隊長戰死

【滿洲第一日發同盟】 ○○部隊의至寶라고하든 飯田光德部隊長(茨城縣出身)은 二十八日 午前에○○高地의 敵陣地攻略戰에서勇敢突進하야 敵陣에侵入한때에 敵彈을바다 壯烈한戰死를하엿다 同陣地는 三高地로된 階段式斜面을利用하야 構築된 永久的陣地로敵은 掩蓋銃座에 潛伏하야機銃의亂射를하엿스므로 高地攻略의命을바든 飯田部隊는 前後四回의突擊에依하야 마치내 右翼據點을占領하야 戰鬪目的을 達하엿다 어戰鬪에서 我方에도多少의損害가잇섯스나 勇猛果敢한 軍人精神을 發揮하야 마침내目的을達하얏이다 어때에 同部隊正面의敵의 遺棄死體만도 三百을不下하야 드물게보는 陣地攻略戰이엿다

하엿다 이것이 確定되면 朝鮮에도 이에順應하야 七百圓에引上할터로 一日의定例局長 會議에서 그둣을 遞信局에서 言明하엿다

簡保限度引上
朝鮮도追隨方針

內地에서는 簡易保險의 保險金額을 現在의四百五十圓에서 七百圓에引上하기로 大藏省決定하

夕刊後市況 一日

		前場	後場
東京短期	中期	三·七	三·七
東新		一六·七	一六·八
大新		一六·一	一六·三
鐘紡		二二·三	二二·二
滿重		一〇·一	一〇·二
各地期米			
大阪		三·六	三·五
釜山		三·八	三·七
群山		三·六	三·六
木浦		三·三	三·三
神戶		三·四	三·四
下關		三·六	三·五
名古屋		三·八	三·七

◆大阪棉花 後引 先限 五[illegible]

◆三品 人絹 七三〇

常限 七二[illegible]

蘇船抑留報復說

外人理事側要求는 不可解의脫線行爲

世專三百萬圓價格基地返還要求와 各方面關係人士의談話

북장로회측에서 재단법인 「세브란스」의학전문학교에 이미 기부한토지전부를 돌려달라고 요구하고잇서서 순조로히 자라나는 평화스러운의원에 난데없는 풍파를 이르키고잇는터인데 이미법적수속을 거처서 기부행위를한것을 이제새삼스러히 유신을내여 돌려달라한다드라도 그러치에 돌려요구가 관철될바가 업겟지마는 일반조선사회유지들은 그들이처음에 기부할적에는 무슨검사로하엿스며 이제와서는 무슨검사로 그런요구를 하는가하야 그들의지심을 알수업서서 의심하며 민망히여기고잇는터이다 이미폐교키로 결정되여버린 숭실학교기타 수개처의 숭실학교처분문제에대해서도 일반의 자들의 비난이 적지안는이때에 아모문제업는「세브란스」의학전문학교의 재단에까지 말성을 이르키게되는것은 조선교육계를 위하야 자못한심한 일이다 이토지반환요구문제에관련하야 각방면의 관계자의 이야기를드러보면 이러하다

"宣教本部의指令은 調查에限한範圍? 返還要求에關한것은아닐듯"

局外者 元漢慶氏談

최근에미국에서 도라온 연희전문학교교장 원한경(元漢慶)씨는이문제에대하야 다음과가티이야기한다

나는 「세브란스」의학전문학교의 관계자가아니므로 이러니저러니 말하기좀 거북하나 내가 드른바로는「뉴욕」선교본부에서 조선에잇는 북장로회선교사명을 위원으로선정하야 그토지가「세브란스」의학전문학교에 빌려준것인지 또는 기부한것인지 그것을 조사해보라고 한것이고 결코이미기부한것을 구라여 차저내라고 지령한것은 아닌줄로압니다 그러므로 서울에잇는선교사들이 문제삼는것도 그저 그것이 어쩌케되엿든가 진상을조사해보려는 정도일것이고 기부한 토지를 반환해달라고 무리한요구를 하게될것은 아닌줄로압니다

"무슨까닭으로 要求를하는지"

世專理事 梁柱三氏談

재단법인「세브란스」의학전문학교리사 량주삼(梁柱三)씨는다음과가티 이야기한다

나는조선일보 기사를보고 비로소 알앗는데 이미기부한토지를 반환해달라햇자 법률적으로는 물론 될도리가 업을것이며 또한총독부 당국에서도 허가해주지 안을것입니다 그러나 다음에 그문제로 말암아 회의가 잇게된다면 그들이무슨 까닭으로 그런요구를 하게되는지 알아보려합니다 그리고 다만법률적으로만 문제를 귀결시킬것이 아니라 혹시 도덕적으로 보아서 무슨근거가 잇는것인지 검토해보려고 생각합니다

"調査에不過 하지안흘가"

世專理事 俞億兼氏談

재단법인「세브란스」의학전문학교 리사 유억겸(俞億兼)씨는 다음과가티 이야기한다

아직 아모 이야기도 못드럿고 다만 조선일보기사를보고서 놀랏습니다 아마 그저 기부한것인지 빌려준것인지 진상을 조사하려는 정도가아닌가 생각되고 구라여 돌려달라고 요구하는것은 아닌줄로 생각입니다

外人理事兩氏 會談을廻避!

토지를반환해달라고 요구하고잇는 북장로회선교측「밀러」씨와「겐소」씨는 신문에 이사실이보도되를 꺼려서 일체말하기를 피하엿다

"先何心,後何心 要求는事實"

世專校長 吳兢善氏談

재단법인「세브란스」의학전문학교장 오긍선(吳兢善)씨는 다음과가티 이야기하엿다

북장로회선교사측에서 이미기부한토지를 돌려달라고 요구하는것은 사실입니다 그러나 우리학교에서는 원래 그토지의 소유명의자인「오·알·에비손」씨외 수명으로부터 기부수속을 바더서벌써 소화이년에 경성지방법원에 동기하여잇는터이므로 절대로 그런무리한요구는 드러줄수가 업습니다「선하심이며 후하심」(先何心 後何心)인지 도모지 까닭을 알수업습니다

交通事故를낸후 盜用自動車放棄逃走

平和自動車서택시훔천犯人 本町署에서逮捕

기보=이십팔일저녁일곱시쯤 고시정(古市町) 평화(平和)「택시—」에서 도난당한「포—드」삼십륙년형 경(京)구천이백 칠십삼호는 그날밤열한시쯤 동대문밧 전차차고 아페서발견되엿는데 [illegible] 에 황금성 (黃錦成) 상점부에서 범인 충남(忠南) 출생김근명(金根命)(二〇)이가 본정서원에게 부잡혓다는데 김이 동대문차고아페 그자동차를 버린것은 전기시각에 전차와 충돌하야 조고만 교통사고를 이르키자 차를버리고 도망한것이며 자동차를훔처서 그것으로 부내에서 영업을하야 잡혼돈이나 벌려보라고 그가튼짓을 하엿다고한다

基督教가 斷然壓倒

朝鮮內各宗教教勢調査【昭和十一年度】

당국의 조사한바를 보면 소화십일년말 현재의 조선내각종교교세는 다음과가티 서 기독교가 압도적세력을 보히고잇다

▲神道			前年比
布教所	[illegible]	[illegible]	
布教師	[illegible]	[illegible]	
信徒	二〇、六六[illegible]		二八[illegible]減
▲內地佛教			
布教所	[illegible]		
布教師	[illegible]		
信徒	[illegible]		
▲朝鮮佛教			
布教所	[illegible]		
布教師	[illegible]		
信徒	[illegible]		
▲基督教			
布教所	[illegible]		
布教者	[illegible]		
宣教師	[illegible]		
信徒	[illegible]		增減이업다

그리고 신도수로 가장만히 늘은것은 조선야소교장로회(長老會)로서 그수가 이만팔백칠십이인으로 전부가조선사람이다

同德普校財團手續 一日京畿道에遞付

부내동덕(同德)여자보통학교교주리석구(李錫九)씨는 동교의백년대계를 위하야 재단을 완성할계획을 세우고잇다한은 기보한바와 가터니와 얼마전 재단보(保學院)의 재단법인 수속서류를경성부에 제출하엿든바 부를경유하야 일일경기도 학무과에회부되엿다 오래지안어 인가될것으로 기대된다

樺太居住의 半島婦人의活動

반도출신 동포의적성은 회태(樺太)에 거주하고잇는 사람들에게도 만호가명(萬胡嘉明?)을 주고잇는것이 요즈음 충독부에 보고하여왓다 즉 회태(樺太)[illegible]정(濱町?)중정(仲町)에사는 중남출신의 권청자(權淸子)(二二)는 사변발생이래 애국부인회원(愛國婦人會員)에 가입하고서 대활동을 계속하여 천인침(千人針)위문금(慰問金)의 헌납 등 동지방의 관민을 감동시키고 잇섯는데 동부인의 활동은 회태청(樺太廳)에 보고되여 「회태청보」에 게재하기로되어 그의활동은 널리 회태전도에 소개되엿다고한다

이번에는個別的으로 會社相對訴訟提起

農土를喪失한것은產業會社責任者의失策으로 損害賠償一萬一千圓請求

소위백지위임장(白紙委任狀)사건이라 하야소 회오년때부터 주식경작을을 빼앗긴 농민들이 금(不足金)청구소송을 제기하야 일반의 주목을 끌어오든 조선산업주식회사(朝鮮產業株式會社)와 [illegible] 피고들은 대정십일년에 조선산업주식회사(조선산업회사천신)의 업의개량파및토지개량, 저리융자를하다고 한남천평(定平 昌)원(德源)고원(高原)영흥(永興)등지의 농민에게 주주되기를 권유함으로 농민들은 토지로출자(出資)를하고 주식인수승낙서(株式引受諾書)에 날인케하야 그후회사는 재정에곤난하매 원고들의 토지를 다른기관에 전집하고 돈을빌리고 그후회사를 은행회사등에 전집하고 돈을 빌리게 되엿다 이리하야 소송을하엿스나 소화십년에패소 하야 결국토지는 잃어버렷스

사이에 버려저온동 토지이전등기말소청구소송(土地移轉登記抹消請求訴訟)사건은 소화십년 고등법원에서 주주들의 패소로 구백여명 농민들은 대대로전해오든전답을 일시에 잃어버리게되엿거니와 그후에도 회사측에서는 주식경락부족금 (株式競落不足金)청구소송을 제기하야 이번에는 전기한대로 일해오든 회사를거러 손해배상청구소송을 제기하엿다 한대 원고는 김강(金橿)변호사를 대리로 인천부산수정(仁川府山手町)조선기업주식회사 대표취체역 조천부촌전무(村田務?)와 승인정(崇仁町?)바영(朴泳?)등 주주 이십여명을 상대로 일만일천원의 손해배상청구소송을 경성지방법원에 제기하엿는데소장을보면 다음과갓다

나 이것은회사의책임자와 및 피고들의실책으로 이러케된것인족 피고들은 원고들의손해를배상하라는것이다 원고는 이번에소송을 제기하엿고는네명이나 소위백지위임장사건관계 농민은 구백여명으로 이사건이 어떠케진전될지 자못주목을끈다

再燃된"白紙委任狀事件"!

京畿道內三分一의 郡部는"仁術貧困"

醫師·醫生도都市集中의傾向

無醫面이九十五面假量으로 京城은全道의六割強

국민체위(體位)의향상은 전시체제아래에서 일층그중요성을띄게될때에 일본내지에서는그 적극적장려의 주무관청으로 후생성(厚生省)의창설까지 보앗거니와 체위향상이 보건의생과밀접한관계를가지는동시에 완전한 의료시설의협력에 기두르는바큰것은 의료기관공영안(醫療機關公營案)이대두하는것으로 보아도 짐작할수잇는사실이다

지금조선의중앙도로 모든시설에잇서서 타도에비하야 완비되엿다고하야 모범이된다는 경기도내의 의료기관분포상태를 경기도의생과조사에의하야 보면

開業醫

官公署奉職醫	(內地人	三七〇人
	朝鮮人	二二四人)
其他	(內地人	一九一人
	朝鮮人	一四一人
	外國人	二人)
醫生	(內地人	二二人
	朝鮮人	二二二人
	外國人	六人)
		二四〇人

으로 도내인구의약백삼십구만명에대하야 평균이천일백오십명에대하야 의사나의생이 한사람식이라는 비례로되여잇다

그러나 전기의사, 의생수의대부분은 경성을비롯한 인천, 개성의부(府)에서 차지하고잇는것으로 이십개군읍(邑)이밧는 삼십(?)면이나되는 군부(郡府)에는 겨우의사가오십[illegible]명, 의생이 백오[illegible]명, 한지의(限地醫)가십 삼명으로 한면에 의사가 한사람가 하면 의사가 내지인 조선인 합하야 륙백구십명, 의생이 칠십팔명 합계칠백육십팔명으로 전도의료기관의 육할구분이 나경성에모혀잇는것은 인술(仁術)을 멀니떠난 한개의영리사업으로전락되여가는 현대의료기관의 도시집중경향을 여실이나타내고잇는것으로 농촌의료기관의결핍과 아울러 주대하사회문제로 일반의판심파주목을 끄으는바이다

람도업는 소위 무의면(無醫面)이 구십오면으로 전체의 삼분의일이나 의료기관이 하나도업는것을수자적으로보여주고잇다 그반면에 경성의 상황은어떠

橋床이墜落 十六名負傷

【河東支局特電】경남하동군(河東郡)에잇는 화개교(花開橋)는 작년부터 환강조(丸岡組)가 청부를마터서 공사중이든바 이월이십팔일오후한시경에 공사중인 교상(橋床)이 추락되여 일하든 인부십륙명이 부상을당하엿다는데 손해액과 원인은 목하조사중이라고한다

나고소관동대문서에 수색원을제출하여와다

地金密輸出裏面에 金銀商堂堂開店

西署에서陳某外五六名引致取調 密輸總額五六十萬圓

부내서대문경찰서에서는 약일 개월전부터 부내중앙치과재료상회(中央齒科材料商會)를 소굴로 한 금밀수사건을 취조하여오든 중 의외에도 부내죽첨정(竹添町)삼정목 진(陳)모(●)가 주심이된 대금괴밀수사건이 발견되야 이십칠일 전기진모외오(五)인을인치하고 비밀리에엄중한 취조를진행중이다 진모는 소화칠년부터 소화구년까지 부내남대문통이정목에 유홍(裕興)상회를 경영하고 있었다 [illegible] 일수금액은 오륙십만원에 달할 것이라고한다

今後도報國運動 被釋後郭氏談

보국회원 곽경진(郭慶鎭)[illegible]인이 동대문서에 구금되엇다가 무사히 나오다는것은 작지에보도한바이어니와 곽경진씨는 금일 본사를 래방하고 다음과가티말했다

세상을 떠들게하야 미안합니다 요행히 무사히 나와슴니다 이번 일도잇고하야 금후는 더심으로써 보국운동에 [illegible]

師範學校受驗 女生徒失踪

충남부여군 부여면 구읍리(扶餘郡扶餘面舊邑里)에사는 리종금(李鍾●)(●)이란 처녀는 경성사범(京城師範)수험차로 수일전에 상경하여 시내창신정(昌信町)삼백삼번지의 사호에기숙하고잇섯는데 이월이십팔일오후한시경에 시내도화정(桃花町)부사숙을 나간자기친척집에 간다고 나간후이제까지 행방이 묘연하야 차저달라고 [illegible]

바치겟습니다

深夜에店舖輪襲 大量竊取悠悠逃走

분수넘치는豪遊가發覺의端緒 西署에徒黨三名被逮

주인이 자고잇는 상점에 어가서 상점에잇는 물건을 도리채 전부 훔처내든 부랑가론 대담한절도단 세명이 부내 서대문경찰서에 체포되엿다 이십칠일밤 여덟시쯤하야 부내 서대문경찰서원이 판내를 순행 중 죽첨정(竹添町)일정목 어떤 음식점에서 주소가 일정치못한 전과자 김동한(金東漢)(二〇)최대근(崔大根)(二〇)리남룡(李南龍)(二〇)등 세명이 분수에 넘치는유흥을 하고잇는것을 발견하고수상이 역이여 본서까지 대려다가 엄중히 취조하엿든바 그들은 작년십이월중순에 부내 수정(壽町)부사숙양복점 김동원(金東●)의집에 침입하야 를 거둥하여 온자들로서 이상점에 들어가서 대담히 번행을 대개 밤에 주인이 자고잇는 한것을 자백하엿다한다 그들은 게딸고하야 모두 주색에 소비하고

주인이 방에서 곤히 자고잇는 틈을 타서 그전에잇는 양복,의류등속 이십여벌 시가륙백여원어치를 훔친것을 비롯하야 지난이십오일까지 사이에 부내 편무정(?)연동(蓮洞)오[illegible]양화점파 룡두정(龍頭町)김경배(金敬培)의 죽기방 서린정(瑞麟町)김(金)모의 잡화점등에를 어가서 잇는물건은 거의다 훔쳐서 구루마로 실어다가 도매상모양으로 시골장사꾼에게 팔고 게넘기고 야시장거리등에서 차 외에도 여죄가 만흘모양이므로 계속하야 취조를 진행중이라 한다

商工大運動 今年은中止

경성상공협회(京城商工協會)의 회에 그실행여부를 일임하엿든바 저간동회 리사회에서는 금년 년중행사인 전경성상공 련합대운동회는 오월천공일에 거행하는 만흔 중지하자는데 의견이일치되여 오월의 상공인들의 명절 운동회는 작레이엿스나 금년은 시국관계로 동회정기 총회에서도 개회 여부를결정치못하고 리사

은 쓸쓸히 지나게되엿다

產金奬勵融資는 優秀한鑛山에만

多量產出爲하야는不公平도할수업다 中小鑛業者는失望

산금자금융통에대하여는 다소 불공평한 혐의가 업지안흐나 금을 증산하기위하야 융통하는 것이므로 금이만히나오는 광산에융통하게되는것이다 나자신도 불공평한줄을 모르는바 가아니나 실정상엇절수가업다 이삼년후에는 일반광산에 평균히융통될수가잇슬것이다

山地理財課長談

이에대하야 총독부산지리재파장(山地理財課長)은 다음파가티 말한다

산금증산오개년계획에 의하야금년부터 조선각광산에 허러되사 금은 실로 일억구천만원으로위 선삼천만원이 드러와서 퍼지기 시작하얏스나 빈약한 조선인의 중소광산에서는 하등의 혜택을 입을수업시되엿다 상당한설비와 대량의 파랑(鑛量)이 잇서서당장에 금이쏘다지는 광산이아니면 자금융통을 하사안흠모ㅁ 이다 그것은 금을 증산하기위하야 융통하는 자금이므로 금을 증산하도록 가장효과적인 광산을선택하야 융통하게되기때문에 여산한광산은 그은혜를 입을수가업는것이다

勇士의목숨 救한慰問袋

복지의 광야에서 ○○부대의 용사로서 분전중에잇는 가산유길(加山留吉)군으로부터 일일아래와가튼 의미의 서면이 경기도경찰부에 보내여왓다고 한다 동군은 작년십이월말일 평북초산(楚山)의 격전에서 위험부부를 러탄에따저「아!마저구나」

集金橫領한配達夫

시내행촌정(杏村町)이백구번지의삼백이십호 강성맥(姜成龍)방에사는 강진각(康鎭珪)(二〇)은시내고시정(古市町)사십번지 성문당(盛文堂)주인강창성(姜蒼盛)방에 신문배달부로채용되여 집

色衣普及의國策으로 染色加工業積極奬勵

大日本紡績會社京城에進出 他會社도染色加工設備擴張

대일본방적(大日本紡績)회사에서는 경성에 공장을 신설하려고 운동중이든바 이번에 당국으로부터 인가가 내렷는데 이것은 자금조정법(資金調整法)의 병종(丙種)에 속하는업종(業種)인은 면포의 염색가공업(染色加工業)이발달되지못하야 흰버(白布)가 그대로 매매되는데잇슴으로 염색가공업의 발전을 적극적으로 보호하자는 국책이라하기위하야 인가하게 된것이라는데 조선안의 색복 장려는 운동을 개시한이래 상당한 실적을 내고잇스나 아직도 만족한 정도에 이르지못한원인은 면포의 염색가공업(染色)이 서에서가공설비를 확장하고또 종방(鍾紡)동양(東紡)경성방적에서도 염색가공업을 확장하려는 중이다

[illegible]

性의危險信

意外의禍를이르키는生殖器의弱小 婚前의男子는卽時普通程度로되라

運命을 左右하는 青年期에잇서 性的事業에對한 [illegible] 本會에는 普通人의 [illegible] 東京中野區城山町三六 [illegible]

平壤府水玉里(電話一〇六九番)
水玉產婦人科
院長 医學士 李麟杰
物療科增設 產室完備
超短波科 入院隨意

어떠케하던지 中學校만은 卒業해야한다
事務餘暇에 卒業해야한다

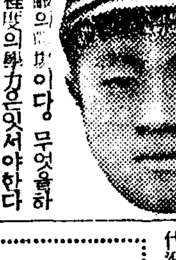

世上은知識의戰爭이다 무엇을하든지中學程度의學力은잇서야한다 中學校에通學하지안는者는
速成中學講義錄으로 獨習하라
會長은 天下에名聲이높은 巢鴨中學校長 遠藤博士 教授法은本會獨特한 直感式일기쉽고 趣味잇는講義로學校에가는一個月
費用과一個年
의短時日에中學全科를獨習하게되다 詳細는이제곳『朝鮮日報』에서 보아다說明書를보내라』 東京
市神田區三崎町 帝國中學會로
葉書로申込하면見本附說明書를無代進呈함

當身은 片紙를 잘 쓸 수 잇는가
요사이評判인 手紙研究會에서新時代에 適應한新講義로서 短時日에片紙를잘쓸수잇게한다 詳細는 지금곳『朝鮮日報』에서보라 見本보내라』고東京神田區三崎町手紙研究會로葉書로申込하면說明書見本無代呈

合理的이고興味잇는
ペン字熟達法
ペン字熟達은現代人의第一必要條件이다 速寫式練習法에 依하면 容易하게 美字를 쓸수잇게된다 詳細는 지금곳『朝鮮日報』에서 說明書를보내라』고 葉書로申込하면 說明書無代進呈
東京神田三崎町 ペン習字研究會

新築落成·入院室完備
泌尿科 淋疾 婦人病科 專門
杏林堂医院
平壤府府別里二八
電話一八六七番

武器發達로面目一新한 現代戰爭과國防

飛機出現으로戰線擴大

엔날戰爭은 其形式이 至極히 單純하야 主로서 當備軍과當備軍과의 차홈으로 其使用兵器도 簡單하엿기때문에 軍隊의編成裝備도 亦今日과 比할수업슬만치 簡單한것이엿다

此를 單히步兵에對해보드래도 昔者의步兵은 個個의兵隊가 單히小銃과 銃劍을가지고 잇섯슬뿐으로 步兵聯隊라고 하드래도 小銃의中隊가十二가잇섯슬뿐이엿다

그런데 今日의步兵은小銃、銃劍外에 擲彈筒、手榴彈、鐵兜、防毒覆面、防蒲衣、消毒材料、僞裝網等을 가지고잇스며 中隊에는 小銃分隊外에 輕機關銃及擲彈筒을主體로한 分隊가잇고 大隊에는 小銃中隊外에 機關銃隊及 大隊砲가잇고 또聯隊에는聯隊砲와 速射砲가잇고 그外에無線器材로부터 時로는傳及軍犬까지所屬되여잇는形便으로 其複雜한것이란 到底히 昔日의比가아니다 또兵器의進步가 顯著하야 저 日露戰爭時 我便의 大砲의 彈丸은 六粁餘밧게는 못가섯슨데 今日에는 野砲의 彈丸은十一粁나가서 世界大戰에서 獨逸軍이使用한 長射程砲는 百二十粁나 彈丸이 到達하얏다 또砲彈의 發射速度에 對해서도 昔日에는 一發을쏘는데 長時間을 要하엿스나 今日의野砲는 一分間에 二十發이나 發射할수가잇고、機關銃과 如한것은 一分間에 五百發이나 쏠수가 잇는形便이다 如斯히兵器가 進步하엿合으로 此에對抗할 築城도亦是 非常히 進步하야 今日에는 今回의事變에서도 特히上海方面에 잇서 我軍이괴로운經驗을 맛본 베톤製의 토-치카가 戰場에無數히나타나게되여 此等堅固한 陣地를 破壞하기爲하야는 益益多數한 砲彈을 必要로하기에 至하엿다

저日露戰爭에서 日本軍은 全戰役期間을 通하야 使用한 砲彈은 約百五萬發이엿는데 世界大戰에서佛軍은 僅一週間의 마르누會戰에서 九十萬發 八十日間에亘한 쏨會戰에서는 二千萬發을使用하야 獨逸軍은 全戰役을通하야實로 五億八千萬發을 射耗하고잇스므로 卽佛蘭西軍은 僅一週間에 日露戰爭에 匹敵할砲彈을 使用하고 獨逸軍은 全戰役에實로 五百五十二倍의 彈丸을 使用한것이된다 일로써보드래도 現代戰에서는 如何히 多數한彈丸이 必要한가 또此에 伴하야 如何히 多數의兵器、器材가 消耗되는가를 想像할수가잇다고생각하다

如斯히 銃砲機關銃等의 威力이 增大하고 此에作한 陣地의鞏固化이 增加하엿스므로 各國은裝甲機關의利用에 依한 其의機動性增大와 兩個의目的으로부터 機械化裝備에 着手하기에 至하엿다 卽機械化裝備라는것은 戰車、裝甲自動車、自動車步兵、牽引自動車砲等을 在來의部隊에配屬함으로써 耐火力作과 機動作을 增加하고 更히나아가 右兩目的을 具備한 裝甲 移動兵器及 特種自動車만 으로써 所謂機械化兵團을 創設하야써 近代戰鬪의 要求에 應할려고하는것으로 今次支那事變에서도 此等機械化部隊는 偉功을 奏하야 主攻戰鬪의 端緖를 만들고잇다 또近代의 軍隊는 毒瓦斯、燒夷劑、煙幕劑等의 化學的兵器로써 軍隊에 攻擊의 威力을 增加하며 또敵國으로써 敵國을 攻擊하는 方案이 論議되게 되엿다

그리고 兵器의 發達에잇서特히特히할수업는것은 航空機이다 世界大戰當時의 飛行機는 其性能이아직 不充分하엿으로 時速百五十粁、航空時間四ㅡ五時間[illegible] [illegible]能히 三百[illegible]程度로서 其航法及爆擊法도 甚히 幼稚한것이엿는데 大戰後列强은 全力을傾하야 航空技術의 進步發達에沒頭하고 飛行速度、上昇速度、上昇高度無着陸航續時間等의 世界記錄에 努力한 結果 飛行機의 性能은 곳文字 그대로 日進月步의勢로써 改善되여 方今(經過)機와如한 時速平均五百粁 最大五百五十粁에 達하야 世界大戰末期에 比하야 時速三ㅡ四倍나 增加하엿스며 其航續時間도 六ㅡ七時間 重爆擊機와 如한것은 一〇ㅡ二〇時間임으로 其行動半徑은 千粁ㅡ三千粁로되여今回의 支那事變에잇서 我海軍의 渡洋爆擊과 如한것은 支那海를 飛越하야 단숨에南京과 漢口를 爆擊하야 悠悠歸還할수 잇섯다 其搭載할수잇는 爆彈도 七、八噸에 及하는것도잇서 其威力이 如何히 增大하엿는가를 알수가잇다 航空機가 如斯히 發達하ㅡ고 더욱이 航空部隊는 出動迅速 兵力의集中移動이 極히 容易하며 또 敵國의 關係로 將來의戰爭은 突然으로부터 開始되여 敵의攻擊을 第一먼저밧는것은 國內에잇는 住民으로되여 其結果戰線과 國內와의 區別이 업서지고 戰場은 第一線으로부터 國內에亘한 廣汎한 地域으로되엿다 今次支那事變은 此를 明瞭히 立證하고잇다 따라制空權의獲得如何가 今後의 戰爭의 勝敗에重大한 影響을 與할수잇合을 豫想케하는것이다 그리고 航空隊의 戰鬪力에는 機械力의 影響을 多分히 加味한것及 地上兵力의 境遇와 달라 其全兵力을 所望의 地域에 集中하는것이極히 容易함으로 航空兵力에 關한 質에잇서서나 數에 잇서서나 늘 充分한 豫算잇는 整備充實을 必要로하는것은 議論의 餘地가 업는바로 佛蘭西와 如한것은 約四千五百機 蘇聯邦과 如한것은 約五千五百機 飛行機를 整備하고잇는 形便이다

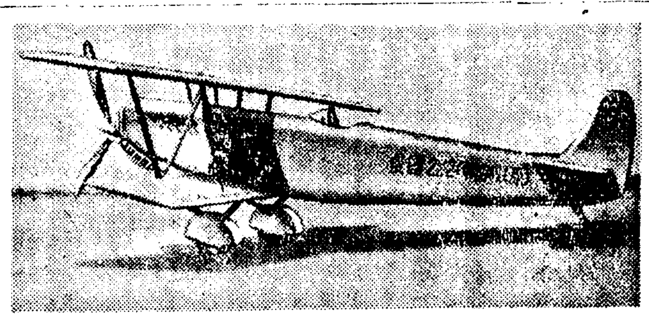

國際關係의 複雜과 航空機의 發達로因하야 戰場이 廣大하게되고 軍需品의 補給이 莫大하게되여 參戰兵力이 顯著히 大하게되엿다(續)

獨自的海軍力不足으로 極東作戰他力本願

英軍事評論家바氏論

바이오타氏는周知하는바와 如히英國軍事評論家로서 有名한이다。氏는 英國의 極東海上作戰에잇서서 獨自的으로 作戰이不可能한것을 暗示하고잇다 卽蘇聯이나或은 米國에依하는 他力依存作戰을말하고잇스나 只今까지는 米國이나 蘇聯이 英國의利益을 爲하야海軍을 使用할것가튼 아모것도업다 이것은氏의 假定的作戰論이나 그래도揭載하야讀者諸氏의參考에 供키로한다。──記者註──

北海 에잇서서 英國便의 牽制力에對해서는英國이 地中海에서行動하는代身에 佛國이其方面에서 援助해주리라는것은 必定之事라고 생각하면 조흘것이다 이생각은 單히吾人뿐만아니라 뭇솔리니氏로도 또가티는낄것임으로 英國이挑戰하지안는限 뭇솔리니는 將來計劃으로서 英國과싸우는愚를 敢히하지안흐리라는것은 누구든지肯定할것이다 萬一이에反하야伊太利가英國을 相對로하고 이러선다면 그時에는 大英帝國은擧國的으로 뭇솔리니에向하야 攻擊의鋒을集中할것으로 볼것이다。

一九 三五年의 英獨海軍協定이存續하는限ㅡ이것은 明白히永久的으로할것이라고 外交文書에씨여잇다ㅡ獨逸의 全海軍勢力은 大英帝國의三五%를超過하지안흘것으로되여잇다。但次에示하는 兩個의要素相關聯하야 同比率이示하는것보다 좀더큰努力을 獨逸에 附與하고잇는것은 事實이다。卽第一은獨逸은모두 近代的建造에依한艦船으로써 編成되여잇는것과 따라서 英國海軍과如히 艦齡超過艦이라는 古艦이 一隻도업다 또將來도 相當期間은 그러케되여간다。第二로 獨逸로서는 北海又는뻘트海乃至 서로 連接한此兩方面엿은 集中할수가잇는데 英國은늘 遼隔한 地中海極東에도 有力한艦隊를 나누지안흐면 안되는關係上 北海에잇서서 全體의半數勢力以上을 두어두는것은 到底히바랄수업다

그럼 에도不拘하고 獨逸海軍이 危險한敵이라고 생각지안는것은 實로一九三五年 前記의協定이 存在해잇는까닭이다。近者伊太利方面으로부터의 報道로서『獨逸은 가차운將來에該協定을變更할것이다』라는것과如한 暗示를 與하고잇는것가트나 事實그와가티되면조켓다고 하는自己의 希望을陳述한데不過할것이다

極東戰爭에잇서서 同盟者가될可能性이 充分히잇는 露西亞에對하야할必要가잇다 設或각금귀에하는 海參威에잇서서同國의多數潛水艦는이를 加로하드래도確實히蘇聯은 日本에對하야 不愉快한立場을 形成하고잇다 海參威를 中心으로하는附近一帶에爆擊機가 多數存在한다는것은 風說이아니고 事實이다 그리고

日本 의軍工業都市는 其모두는아니겟지만은其大部分은 此等爆擊可能距離以內

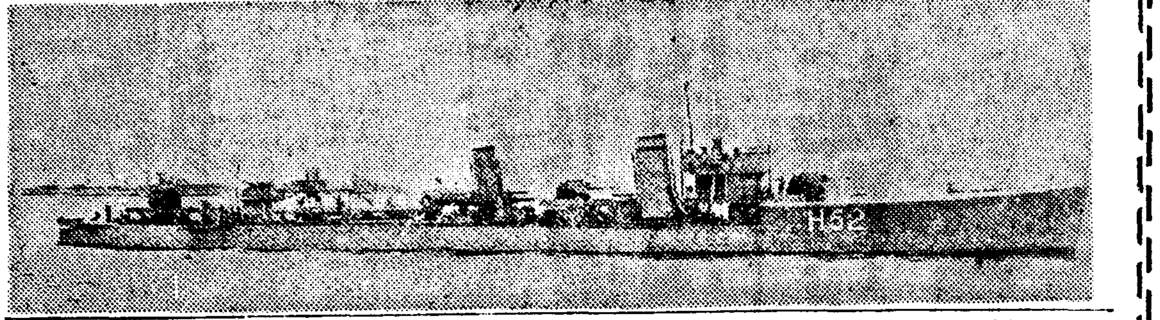

에노여잇다 今日에잇서서는 아직空軍만의威力으로써 戰爭의結末을지울수잇슬지 其與否는 未解決의問題이다 그러나 此等重要都市에對한 敵의繫炸空襲은日本으로하여금 他方面의防衛力을 顯著히 減殺시켜 이에當케할것은 合理的批判이다 戰爭의第一日에잇서 日本의大陸에의 交通線을 直接攻擊할수잇는것은 目下蘇聯一國뿐이다 그러故로 日本으로서는 海參威에蟠居한 蘇聯의海軍航空部隊를 絕滅시키지안코서는 他方面에잇서自由스러운徹底的行動을取할수업슬것이다

다시一步前進하야考察하건댄蘇聯과의戰爭을開始할境遇日本은먼저 軍事資源의 大部分을消耗할것이므로써 그條裕로써 香港을攻擊할수는 업슬것이다 하물며遼隔한

英國 其他領地에 行함이랴。또日本의 艦隊로서도 所要海上交通線을 防備함에 全力을다할것이므로 攻勢的態度를 取할機會는업슬것이다 如斯히 論述하면 假據日本이 西太洋에잇서서 優越한 海軍을가젓다하드래도 英蘇兩國을 敵으로하는限 該方面의 海上制勒는 반드시 日本에屬할수업다는 結論에 到達한다

그러라면 米國은어떠하냐하면ㅡ여기서는 局術的問題에그치고 實際問題에는 抵觸치 안코나ㅡ米國의 對日干涉도 全然업다고할수는 업슬것이다 英米協同이 日本에對하야 가장困難한問題란것은 議論할餘地도업다 米國은 그境遇조곰도 念慮업시 太西洋岸의 防備를 버리고 全艦隊를 太平洋에 集中할수잇슬것이다 그러케되면 그海軍勢力은 大體로日本의것과 同一하게될것이다。그에例의 五役의英國의 戰艦과其他艦隊가 參加한다면 그融合勢力은 決定的으로 優越할것이라는것은 再言치안허도 明白히될것이다

本問 題에 드러감에 當하야 專門家의 眼目으로는 반드시 두가지 事實이 即時想像케될것이다 其第一은全備計畫으로서 大英帝國全備를防禦함 必要로부터 抽出한戰略을 充分히 諒解하야 大戰前에 海軍機關運動을 行한바와 如히假令北海와如한 地區에限한 海面에잇서서의 優越性에 向하지안한다는것이다。또第二로 現在建中의 幾拾隻이라고하는 多數의軍艦의 모두가 最大能率을내일라고 計劃해잇는것이다。從來매우 긴 英國海軍歷史에 잇서도 現在만치 各艦에對해서 耐波力 航續力、戰鬪力에對하야 稠密한注意를 해본일은일즉이업섯다。目下 船渠에잇는 建造中의 艦船은 어데까지든지 戰鬪의쓰라린 試練에견디여 生殘하게끔計劃되여잇다。勿論造船家라고할지라도 此等이모두峻烈한 試鍊에 遭遇할것을各조하하고잇지안는것은勿論이다(英國海軍 마스코氏)

↑講師 金?選手

第一回 레스링講習會

時日 三月廿一日부터六日間 每日午後七時半에開講

場所 中央基督教青年會運動室

申請 (三月廿日午後四時까지 中央基督教青年會體育部로) 講習料 二圓을添付하야

主催 中央基督青年體育部

後援 朝鮮日報運動部

運動競技

明年札幌서 綜合冬期 大會를開催豫定

全日本스키ㅡ聯盟에서는 國際스키ㅡ聯盟의 反日空氣에對치안코 全日本스케ㅡ트聯盟과協力하야 札幌大會開催의 宿望을達成코저 그對策으로 明年에는 全日本스케ㅡ트、스키ㅡ、썰매·스레ㅡ等 各種大會를 올림픽(冬期) 一月二日부터 同十四日까지 十二日間 札幌에서開催하기로되엿다한다

九州마라손 孫、南君不出場

來三月六日에行할 九州體協主催의北九州四市橫斷新마라손코ㅡ스公認記念마라손大會에 孫基禎南昇龍兩君을 招聘할豫定이엿스나 兩君의事情으로 이에出場치안키로되엿다한다

豪華拳鬪 四十組 ◈三百七十萬弗◈

紐育의 廿世紀스포ㅡ츠俱樂部다하면 依例히 拳鬪試合을 多數히『푸로모ㅡ트』하고잇슴으로 그이름은 世界에알려저잇다 그런데『마조메ㅡ카ㅡ』의알ㅡ·젤君은 今年度에 拳鬪界의 興味를돕드고저 大試合으로만더지는 四十試合을 列擧하는同時에 이것을實現하기까지는 實現하기에 調整할려이라는바 其最大試合은 말할것도 업시 重量級世界選手權爭奪戰인루이스對『슈메링』의一戰(六月中에擧行)으로 이試合의收入豫算은 實로百萬弗이요 그다음에는 前記試合을마친後 九月에倫敦에서擧行할『루ㅡ이스』對『토ㅡ미ㅡ·파』의 五十萬弗과 昨年以來好調를보이여 米國全土를 震撼케한『헨리ㅡ·암스트롱』對『파ㅡ니ㅡ·로스』와 對『루ㅡ·암바스』戰이잇서서 모두『웰터ㅡ』타이틀爭級의 拳鬪試合이며 이것이 各廿萬弗式의 收入이 넘을것으로 豫測된다 그리고其他에도 十萬弗以上으로 豫想되는 試合은 다음과가튼바 全四十試合의 收入은 實로 三百七十一萬五千弗을 豫測하는 驚異的의것이라한다

一、루이스對쉬메링 (重量級世界選手權爭奪) 百萬弗
二、루이스對토ㅡ미·파 五十萬弗
三、파니·로스對 암스트롱(웰터ㅡ級選手權爭奪) 二十萬弗
四、암스트롱對루·암바스(라이트級選手權爭奪) 二十萬弗
五、스뭬링對파니·로스(미들級選手權爭奪) 十五萬弗
六、스뭬링對아보스트리 (미들級同上) 十二萬五千弗
七、로스對안바ㅡ스 (웰터ㅡ級選手權爭奪) 十二萬五千弗
八、루이스對 나산만 十萬弗
九、루이스對토니·가렌토 十萬弗
十、스뭬링對호스탁 十萬弗
十一、암스트롱對라네스 十萬弗
(其外에도 六萬弗以下三十六試合에收入豫想額三百七十一萬五千弗이잇다)

東京大會에對한 不安을一掃

[巴里二十八日發同盟] 廿七日의國際陸聯理事會는 二十八日과三月一日의 兩日間에 열리는總會의準備라고도볼수잇는데 二十六日에到着한 永井松三氏는 國際陸聯會長『에드스트룸』氏의 懇望에依하야 副會長에 推薦되엿다 이것은 東京大會에 對한禮儀로도 볼수잇스며 一面으로는 世界政治的超越한 스포ㅡ츠의 世界에서의 親日的空氣의 反映이다 그리고 廿七日의 駐佛杉村大使官邸에서 各國委員、隨員、新聞記者等을 招待한바 其席上에서 米國委員은 談하기를 只今까지에는 大會에 會을 開催이지안는事情이엿스나 키이로ㅡ會議以後는 對照的感情가잇서 益好轉되엿다. 國際多事한때이나 오림픽大會의 하나나 豫測되는것은 日本의國力으로보다면『대시대에가ㅡ머니ㅡ에 지나지안는다』라고하야各國委員들도日本의 手腕이 敏活한것은 定評이잇스므로 永井氏의 말을드른後 모두安心한 氣色이엿를고잇다。또各國스포ㅡ츠記者들은 말하기를

歐羅巴에는 스포ㅡ츠記者의國際協會이 잇는데 우리들도日本에가서 일을 돌보아 便宜를 돌보아 주도록 日本의스포ㅡ츠記者團과 聯絡을 取하고십다 다시말하면 日本의스포ㅡ츠記者의 團體를『펜』俱樂部와 마찬가지로 國際的의것으로 改組하엿스면 하는希望을 가지고잇다

朝鮮競馬日程

朝鮮春季競馬는 三月十九日부터 釜山에서 開始되여 다음의 日程대로 行할터이라한다

◇釜山=三月十九、廿、廿一、廿六、廿七、四月一、二、三日◇京城=四月九、十、十五、十六、十七、廿二、廿三、廿四日◇平壤=四月廿八、廿九、卅日五月一、五、六、七、八日◇新義州=五月十三、十四、十五、十六、十七、十八、十九、廿日◇大邱=五月廿一、廿二、廿三廿六、廿七、廿八、廿九日◆群山=六月十、十一、十二、十三十七、十八、十九、廿日◇咸興=四月廿九、卅日、五月一、六七、八日◇淸津=五月廿八日、廿九、卅、六月三、四、五日◇雄基=六月十八、十九、廿、廿五、廿六、廿七日

運動界人事·集會

◆張寧均君(前普成庭球主將)과金貞子孃의結婚式은 三月二日午後一時平北義州邑東教會禮拜堂에서擧行

歐洲記錄公認

[巴里廿八日發同盟] 當地에서열린國際陸聯 記錄規則 委員會에서는歐洲新記錄을 審査한結果 公認된記錄은 다음과갓다

【百米】스트랜드베리ㅡ(瑞典)十秒三【走高跳】고드가스(芬蘭)二米〇四【投砲丸】웰케(獨逸)一六米六〇【投鐵槌】하인(獨逸)五七米二二【女子八十米障碍】바ㅡ그 (英國) 一一秒六【女子走幅跳】그라우스(獨)五米九六【女走高跳】라드엔(獨)一米六五

海外뉴ㅡ스

◇兩種目記錄公認=[巴里廿七日發同盟] 國際陸上競技聯盟規則記錄委員會는 廿七日 『쿰뮤니케』를發表하야 米國『오웬스』가지은 百米十秒一과 『포레스트타운스』가作成한 高障碍十三秒七의 兩記錄을 各各公認記錄으로追加할것을言明하엿다

◇米對全歐洲陸上中止=今秋九月十、十一兩日間伯林에서競技場에서 擧行할 米國對全歐洲軍의陸上競技戰은 佛國이 同時期에 巴里에서 歐洲選手權大會를 開催하게되엿슴으로 來年까지延期하기로되엿다한다

◇카스빠ㅡ連勝=[伯林同盟通信] 世界男子피귀어스케ㅡ트選手權大會는 지난二十日伯林에서擧行된바 墺太利의『카스빠ㅡ』選手는依然好調를보이여 連覇하엿다 1카스빠(墺)三九三點六 2사ㅡ프(英)三九一點二 3알와ㅡ드(墺)三六八點六

金泉赤色秘密結社事件

被告廿九名에判決

丁吉成에最高六年其下는最低一年半

廿八日大邱法院에서言渡

朴長伯　林鍾業　鄭東燮　李秉一　黃大用

【大邱】경북김천적색비밀결사사건(金泉赤色秘密結社事件)의 제일심판결언도는 지난이월이십팔일 오전열한시 대구지방법원(大邱地方法院)제일호법정에서 강등(江藤)재판장 곡구(谷口) 유동(有働)양배석 삼포(三浦)검사립석으로 피고정길성(丁吉成)외이십팔명에대하야 강등재판장으로부터 다음과가티 최고징역육년으로부터 최하일년육개월의 판결언도가 잇섯다고한다

	言渡	(求刑)
▲丁吉成	六年	七年
▲朴勝源	三年半	六年
▲黃大用	同	五年
▲李秉一	同	六年
▲白粲道	同	六年
▲羅鼎雲	同	六年
▲徐丙民	三年	五年
▲趙忠九	同	五年
▲沈遠燮	同	四年
▲權鶴石	二年半	五年
▲劉昌德	同	同
▲洪錫柱	同	同
▲趙東壽	同	同
▲金在旭	同	同
▲林鍾業	二年	三年
▲白粲三	同	五年
▲朴長伯	一年半	二年
▲金寶慶	同	同
▲鄭東燮(審理停止中)		
▲林在華	三年	六年
▲金鋼宅	同	同
▲洪正泰	同	五年
▲朴鍾用	一年半	同
▲趙寬濟	同	同
▲文鍾義	同	同
▲柳萬祚	同	同
▲白完石	同	同
▲金時東	同	同
▲崔春瑞	同	同

(未決通算 朴鍾用八十日 丁吉成以下全被告二百五十日)

期成會組織活動 目的貫徹에邁進

泗川農實校設立運動具體化

【泗川】삼남관기보=별만이가까운경남사천군민(泗川郡民)의 다년 숙망중에잇든 사천공립농업실수학교(泗川公立農業實修學校)는 기보한바와가티 리사천군수(李郡守)의 노력과 주선하에그 탄생을 보게되는바인데 이소식을듯는 일반군민의 열광적지지와 기대는자못크다

지난 이십육일 오전 열한시경 사천공보교(泗川公普校) 강당에서 사천군내각면유지 일백오십여명참석으로 사천농업실수학교설립에 대한회의를 개최하고 군수리종택(李鍾澤)씨의개회사와 계획안의취지설명이 끗난다음 만장일치가결로 기성회(期成會)를 조직하엿스며 역원까지 선정하고 오후두시에 폐회한다음 성대한 (宴會)를개최하엿스며 동기성회에서 선정된 역원의씨명은 대략다음과갓다

▲會長 小田功厚▲副會長 趙慶濟 黃順柱▲顧問 李鍾澤 山田穰平 崔演國 張臘相 李泰辰 奧村敏昭 金文起 崔洙卿 李池英外十二名▲委員▲泗川面金粟允 小金丸久吉 鄭甲植 尹値相外五名▲正東面崔道卿 金東起外六各▲泗南面具光祖 森山正 李益秀外五名▲龍見面申鍵 申甲熙申岡信雄外二名▲南陽面文泰洪仲吉寶規 外五名▲三千浦 華樹寬齊 千炳植外九名▲楓洞面李尙貫 金夢起外五名▲昆陽面曺秉模 伊藤貞雄外六名▲昆明面李承鎬 李華辰外四名▲西浦面鄭世鎬宋南得外六名

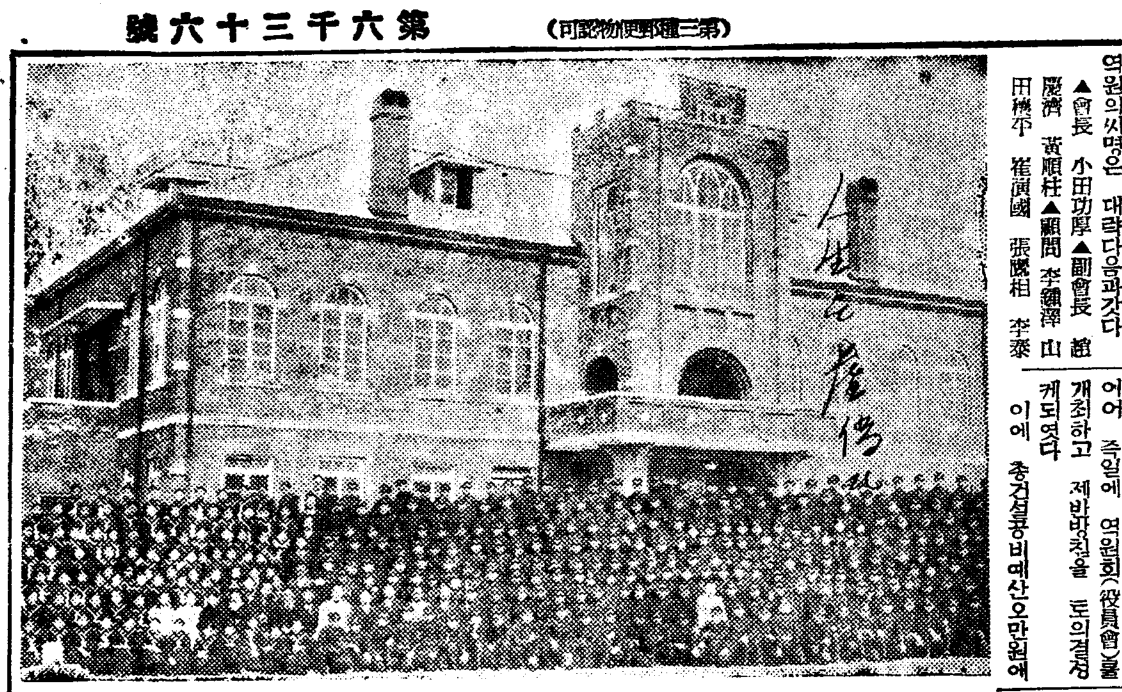

役員會를開催 進行方針決定

【泗川】별항보도한바와가티 사천군농업실수학교(泗川農業實修學校)설립기성회를조직하고 뒤를 이어 즉일에 역원회(役員會)를 개최하고 제반방침을 토의결정 케되엿다

이에 총건설공비예산오만원에서 군학교비(郡學校費)기부재산전부와 향교재산(鄕校財産)등으로 어만원을 보조키로하고 부족되는 삼만원은 일반군민에게 기부금을 모집키로 되엿다함은 기보한바어니와 그후 리군수는 삼만원이란 군민부담을 과중이 생각하고 또연구한결과 향교재산중에서 약칠천원어치 토지를 실수교에 무료로 대부키로결정하고 삼만원인 군민부담이 이만삼천원으로 경하게되엿다한다

총공비 오만원에서 군민부담금 이만삼천원중 삼천칠백원은 사천면에서 부담키로하고 남어지일만 구천원은 구개읍면에서 호세등급비률로 적당히배당하야 기부 금률로정하기로 결정하엿는데 배당금액은다음과갓다

泗川面七、二〇〇圓 正東面一、八〇〇 泗南面一、四〇〇 南陽面九六〇 三千浦三、六〇〇 龍見面一、四四〇 昆陽面二、一六〇 昆明面一、二〇〇 西浦面一、〇四〇

人妻剃刀로自殺

【大阪】지난이십사일오전다섯시 삼십분경 대판시랑속구(大阪市浪速區)일천삼백오십 번지에살고잇는 곽연수(郭演洙)의안해 배순례(裵順禮)(二〇)는면도로 목을찔르고 혼수상태에빠저잇는것을 집안식구가 발견하고곳 대야병원(大野病院)에 입원하엿다는데 생명이 위태하다고한다 원인은 방금 소관경찰서(曾根崎署)에서 조사중이라는 듯는바에의하면 산후에 신체가 쇠약하여정신이상이 생겨서 일시적발작으로 그와가티자살을도모한것이아닌가한다

延白에大鹽田設置

總面積千七百町步에 年產高一億二千萬斤

【海州】황해도(黃海道)내 염전설치(鹽田設置)에대하야는 그동안 적당한장소를 물색해노코서 도 그지가문제로인하야 숙제로 나려와것는데 이제 황해도연백군해성면(延白郡海城面)에 설치키로결정되엿다 그런데 그총면적은 일천칠백여정보로 제염(製鹽)면적일천이백오십정보로 소화십삼년도부터 삼개년계속사업으로 공사에착수할예정이며 래년부터는 일부분제염을 시작하리라는데 년산액 일억이천만근이라한다

牧丹峰公園露店 許可願이殺到

【平壤】모란봉공원에도 편평단이 쏠드할 새봄을마지하게되여 이에 평양부에서 제일착으로 래평하게되여 벌서 편평단의소식을전하고잇는데 어름판 산안이 전시체제하의 예산이것 에 달하는 며주유의 방대한 예 만큼 한층의 어이어서 평오리 랑안용상대로 그림엽서 식료품 등을팔고잇는 행상 로점(行商) 에무사히 통과하고 처종일인 어

建議案可決

中等教育擴充案等 廿八日慶北道會閉幕

【大邱】제구회 경북도회는 지난십오일부터 개회되여 소화십삼년도세입출총예산액이 일천삼만륙천팔백십오원 특별회계액 삼천천삼십칠만오천사백칠십팔원으로 협게일천삼십칠만오천사백칠십팔원

섭팔일 도회석상에서는 다음의 동해안선철도속성요망(東海岸線鐵道速成要望)의건외 십건의 건의안을 만장일치로 가결하고 폐회하엿다한다

▲第九回慶北道會建議案

▲東海岸線鐵道速成要望의件

▲旱害救濟對策實施의件

▲產業調査會設置의件

▲民有林野大造林計畫의件

▲工業研究所設置의件

▲中等教育擴充에關한件

▲中等教育機關設置의件

▲水產課設置의件

▲機業技術指導員設置의件

▲養蠶機業設備同時에青松、義城間二等道路의路面補張及速實施의件

▲榮州、蔚珍間三等道路開通促進에關한件

農民을多年間搾取 私腹채운吸血鬼

奉天市內에서豪華스런生活 綻露되여大和署에

【奉天】농민대중의 사활문제를 해결한다는 미명아래 한동안세상에 어룡을뭇지고 일반사람에게 칭송을밧고잇든 사기마(詐欺魔)일뿐아니라 죄명을 흘리가며 농사지여 그날그날을 살어가는 사십여호 이백오십여명농민의 농살을 드더서사복(私腹)을 채우고잇다가 그만경찰에걸려 법의재단을 밧고잇는흡혈귀(吸血鬼)가잇다

그는원적을 평북룡천군양서면 (龍川郡楊西面見一洞)에둔 구귀현(具鬼鉉)(××)(假名)으로써 현재 봉천서탑(西塔)거리 중앙에다 웅장한벽돌양옥을 신축하고 저택생활을 하고잇는 ××고 저택생활을 하고잇는 저미소주인인데 그는 만주에서 오랫동안 농사를짓고잇다가 작년봄 봉천시내로와서 그가리큰양업을 하며 위풍러한화스런 생활을하고잇섯는데 흑백(黑白)은 어느때나 밝혀지는일이라 사실이폭로되어 드듸어 지난이십오일대화경찰서(大和警察署)의 범망에 걸려 엄중한취조를밧고잇다 이제사실을 탐문한바에의하면 다음과갓다고한다 봉천시에서 서 삼십여리떠러저잇는 봉서사령(沙嶺)에잇는 농지이백오십일정보는 동지조흥서송지로써 소유서에서 직접소작시키는것이아니고 중간에지주를두고동포농민에게 소작케하야 동포농민사십여호는 괴롭음을격거서 농사를짓고잇섯스나 그동안 농사를지어왓스나 중간지주에게 당하는 착취가적지 안흔까닭에 이러한사정을 알게된 파에서는 이런중간착취지주를 철폐시하기위하야 직접농무서에서 소작인에게 소작케하려고 알선해 주엇다는데 전기구귀현은 당시 에동지조농무계장으로되기때문에소작대표로써 자기명의로 그토지의 소작계약을하게되엿다는데 구귀현은이러한농기를 리용하여 갑 동관청에서 지려한대로 공정히 분농을 하지안코 자기의 부모 처, 자, 친척, 동포는 허명만실한이름을 너허가지고 대부분 자기인소유로 만들어서 계약서를작성하야 제출하고 한해농사를지엿다고한다 그후이런것을 모르는 농민의 농사를 리용하야 이 일년동안 농민으로부터 거두어들인 소작료는 대부분을 자기의수입으로 하야 뻔뻔하게 호화로운 생활을 하며 이에대한 비판이 이러나자 일부 농민에게는 수입을 는호와 주고 그러고 이런 비밀이 폭로된 것이라는데 구귀현은 이외에도 여러가지 죄상이 잇는것으로 보아 엄중한 취조를 하고잇다고한다

多獅島築港間組에서 怪·死傷人夫를隱諱

死者、負傷者各四名을숨겨 平北道當局、嚴罰方針

【新義州】평북다사도(多獅島)축항공사를 청부한 간조(間組)공사장에서 매일 파괴되는 사상(死傷)인부를 내이면서도 도당국에보고를 하지안는다는 정보를밧고 그간경찰부 보안과에서 내사를한결과 판명된사자가네명과 방금신의주도립의원에 입원중의 부상자네명을 발견하야 곳경찰부장에 보고를 하는동시 방금출장중이최(崔)모의도라오기를 기다려 철저히조사를한후 동조의책임자를 호출하야 엄중처벌을하는동시 평북도내의 각청부업자에대하야서도 이에대한 엄중경고를 발할터이라고한다

이수천원에 달하는 소작료는 여전히 호소경으로 착취한바 그소작인들에게는 소비한금액도 수백원에 달한다는바 금후취조에따라서는 죄가 어떠케드러날지는 알수업스며 구귀현은 전거구귀현은 소작대표자인데 농가를 대표자로 정하고 소작인에게 공정히 분배하라고 명령하엿스나 부하대로 공정히분배해주지안코 오히려자기사복을채우려고 어니 소작권을 떼여 다른소작인에게 소작케하야 말하면 인권을 나리엿다 변호된다고한다

(事件取扱者 申刑事 談)

정찰서 형사신재회(申載熙)씨는 다음과가티 말하엿다

어와가튼 사건은 여러경을 끄러올것이잇는것이 저로서는매우 괴로운일입니다 자우간 취조에따라 나타나는사기당한 돈만은 차저서를 상한농민들에게 속히돌려주도록하겟습니다

諸般稅金增에憑藉 作料三割을引上

信川、鳳山、安岳、殷栗等地 六百餘小作人에게

三成農場의 怪處事

【沙里院】삼구소를 전남포호포리(鎭南浦後浦里)에둔 삼성농장(三成農場)에서는 황해도(黃海道)에 광대한 토지를 소유하고잇서 소작인의 수요만도수천명에 달한다한다

그런데 금반 그농장에서는황해도내 동산(鳳山)재령(載寧)신천(信川)황주(黃州)안악(安岳)장연(長淵)은률(殷栗)등각군에산재하여잇는 소작인전부에게 지령(農地令)에의한 삼년간 소작계약만료기(滿期)를당하자각 각농장(農場)들등하야 시국관계와 제반세금(諸般稅金)의 증가를 리유로소작료를 평균삼할을올리고 만일불만이잇는 소작인은 토지를반환하라는 강경한 통고를 요지음 일제히발하엿다한다 이소식을접한 황해도내무부(黃海道內務部)에서도 사태를 중대시하고 각기 관계군당국에 내정조사를 명하여 사건의 진전여 매우 주목된다는데 이에대한 자세한 내용을 알어보건댄 봉산군내에서도 농강인 토성면마산리(土城面馬山里)김모(金某)를통하여 토성면일대에소재한 사십만여평 그 소작인 구십명에게 소작료삼할 인상통고를 발한바잇고 사리원동리(沙里院東里)송모(宋某)박모(朴某)양농감을 통하여 와(臥)등 각면에서도 소작인에게 소작료인상통고를 하엿다는데 어바게도 서종(西鍾)초한 세밀한조사를하고잇다는 보고가 들어왓스므로 동산군당국에서도 사건이사건이니만큼 사태를 매우중대시하고 신중히사건해결에 착수하리라는데 동산군내에서 그동장에 소작료인상통고를바든 작인수는 륙백여명으로 비하 현재로도 다른지주의것과 비하야 소작료가 고률인데다가 어 상이상되게된다면 소작인전부는 폐농(廢農)을 하는수밖게 다른 방법이 업다고하는데 관계자들 .....

"地主의命令" 農監宋某 談

소작료인상통고를한것은 사실의 말을드르면 다음과갓다 입니다 우리야 지주측에서 명(命)하는대로 하여줄뿐이지요 별수가 업습니다다마는 대체적으로 보아소작료가 고률인것만은 사실이며 그농장에서는 이번에작정 된 작료로는 도저히견딜수업는 작인도잇서서 이러것을 내마음대로 강한것이 유심석은 될모양인데 저주가어떠케 생각할런지 모르겟습니다 그리고 소작료인상은 단순히지출이 만허젓다는 것뿐이안이라 소화팔년에토지를 매수이후 소작료조정을 못하엿든것을 실행한것이지요 내가취급한 소작인은 일백오십명가량됩니다 운운

"廢農外無路!" 小作햇자結局苦生뿐"

引上通知밧고 某小作人 談

저도 소작료인상통고를 바든 소작인중에 한사람입니다 현재로도 동산군내에잇는 대지주들에 소작료에 비하야 절대로 저흘의 소작료가아닌데 다 약작할인상하니 결국농사를 고만두어야지 별수가업습니다 소작을해야 결국고생까지도 남지를못하겟스니 굶어죽어도 그러캐흐로한 소작료를 그대로물고는 소작을할수는업습니다

"三割引上은不當 適當히處理하겟다" 鳳山郡守 談

자세한보고를 밧지못하여스나 사실만은 알고잇다 세상에그런일이엇겟는가? 하여튼 농지령도잇스니 삼할정도의 소작료를 인상한다는것은 언어도단이다 아프로 적당한 수단으로 사건을처리하겟다

浦項에大火 損害萬餘圓

【浦項】이월이십팔일 오전구시 삼십분 경북포항주조조합 곡자부발효실 (慶北浦項酒造組合麯子部醱酵室) 내에잇든 화로를로발화되여 발효실급곡자제품 (麯子製品)전부를소실하고 동열시반에 진화되엿는데 손해액은 일만일천사백원이라한다

大小麥芽의凍死로 約二割減收豫想

念慮되는慶南麥農

【釜山】경남도내의 보리(麥)산 도당국에서도 보리와밀의 증산 을 도모한결과 소화십이년도에 이백만석생산목표로 대맥(大麥)한이(穀)래하야 매연(麥棄)이 동 이십여만호 결되여서 착이자라지못하야 이 농가생활에 중대한영향을밋 대로간다면 평년작보다 약이할 치게하는터이라 일반농가는물론 유성려여 양호허기만바라고잇섯 즉사십여만석의 감수를보게되리 라하야 금후의기후가 주목된다 고한다

公金으로賭博한 某官廳員被檢

【平壤】평양부민과 가장친밀한 관계를 가진모관청(某官廳)고원 박광일(朴光一)(三二)=假名=은이 십삼일오후두시경 부내 리문리(里門里)모상점에서 세금(稅金) 삼백여원을 바더가지고 신리(新里)김모(金某)의집에서 도박을 하여 오십삼원을 일은후 선교리경찰서에 사기도박에 걸리엇다는 고소를제기햇스므로 판게 자들을 검거취조한결과 바광일 은 공금횡령을한사실까지 우에 와가티 발각되여 횡령도박죄로 이십팔일송치장에 수용되여 취조를밧고잇다

麵屋에怪漢侵入

【奉天】지난십삼일새벽유시경 에 시내십간방(十間房)에 잇는 문회금(文會金)씨경영의 평화면점(平和麵店)에는 어떠한괴한이 잠그로문을깨트리고 침입하야 현금십오원여와 도장기타서류가 들어잇는손금고한개를 절취하여갓다 는데 소관대화서(大和署)에서는 범인을엄탐중이라고한다

溫陽에火災

【牙山】지난이십칠일오전두시경에 충남아산군 온양면읍내리(牙山郡溫陽面邑內里)강만중(姜萬仲)의 집에서 발화되엿는데 소방수의 진력으로 다행이 일호가반소되고 진화되엿다 손해는백여원이며 발화원인은 도무변이만큼 행인의담배불이 원인이듯하다고한다

二十萬圓突破

忠南農會豫算 比昨年四萬圓增

【大田】충남도농회(忠南道農會)의 십삼년도예산은 방금편성에분망중으로 일반회계는 십만오천원 특별회계십일만이천원인데 합게이십일만칠천원으로 작십이년도보다 삼만칠팔천원의 증가를 보이고잇다

(紗) 종구대회를 일기도오화한봄날에개최하여 농촌의하로를 자미스럽히 지내보냇다는데 당일의 참가『림』은 청년(青年)유년(幼年)합하여 열일곱『림』이라는바 영예의우승은 영풍리진흥회청년부(永豐里振興會青年部)라고한다

龜宜間定期車不通

【新義州】출고춘은 복국의봄소식…귀성군서산면백석동(龜城郡西山面白石洞)과 군동면청룡동(龜洞面青龍洞)간을 흐르는 무명하천이 수일래의 봄바람에 녹기시작하야 선천(宣川)귀성(龜城)간정기차는 이십칠일부터 통행불능상태에 빠지엇다고한다

蹴球大會盛況

【永興】지난이십칠일 함남영흥군영흥면 (永興郡永興面)영풍리(永豐里)진흥회청년부(振興會青年部)주최로 복

土地問題中心 組合總會開催

【奉天】루보=재봉동포사만의혈 한(血汗)으로 결정(結晶)된 봉천조선인토지조합(朝鮮人住宅組合)의 토지중에잔류 한된 구천여평의 토지가 과거장 확랑시대의 탕옥린(湯玉麟)소유 토지라고하야 최근봉천세무감독 서 국유재산과에서는 역산으로 처분 물수하려고 예매한전지주 인만인 황지(黃敗)를 상대로소 송중에 잇는 기괴한사건이생겨서 재봉동포들로 하여금 그귀결을 주목케한다함은 루차보도바인데 동수택조합에서는 이사건의대책을강구하기위하야 오는삼월일일 오후칠시에 서탑관음과(觀音寺) 내에서 조합원대회를 개최하리라한다

載寧明新校昇格

基金47萬圓完成

偉容·四月一日부터高普로!

【載寧】재녕명신고보 (동경운동에반하야 그총기금 사십칠만원에서 본래의 동교기본금 십오만원과 정창유(鄭昶裕) 민병덕(閔丙德)김완규(金完圭) 박태환(朴泰煥)씨등의 특수기부금 여십만원을 제한 십어만원의 부족액을 일반기부에서 여룸동안에 취지로 그기부행위인가원을 당국에제출하엿든바 면어개년만인 작년일월팔일부로 그인가가하부되엿다는것은 당시보도한사실이거니와 이 기부행위인가원을 두 손에 한익게한기성회에서는 즉 시이월팔까지에 재단작성의 완성을기하겟다과삼월말일까지는 검정시험과 학생편성등의 수속을 완결후 사월일일부터 고등보통학교의 간판을 밧구여붓처기로 『맹버-』를정한후 전기부족액 십어만원 겨부모집에 맹활동을 개시한결과 지난이십오일까지에 상대로 그기부금은 부족액을돌 파하야 지난이십팔일 기성회장 민병덕씨는 거성회를 대표하야 동교의 사십칠만원재단을 황해도에 전달하얏다 어로써 십만 군민이 여개여년을두고 하로가 티 손꼽아겨다리든 명신고보의 재단완정도 일단락을본세음이다

"一般社會에感謝 順風에돗달고前途洋洋" 期成會側 某幹部 談

【載寧】재단법인사립재녕명신학교기본금 사십칠만원을 완정한후 어룸 도당국에 전달햇다함은 별항사실과갓거니와 여에대하야 기성회모간부는 왕방한기자에게 아래와가튼 감상담을 말한다

『이제야 우리기성회의 업무가 뭇난것갓습니다 십이만원이란 기부모집금액이 우리개성지방에잇서서는 크다면 큰것인데 지난팔십일에에 허가장을 밧기는햇스나 약달반 어란 짧은시일에 어룰 모집해노하야되겟다는 생각을할때 아닌게아니라 아피킴킴해젓습니다 의외에 걱부자가 놀고더욱 여왕 기부응락한분동에는 태반이 배액이나 가깝게 증액응락을하여주기때문에 순조롭게 되엿습니다 여튼 돗 동에 돛을달고 오늘의성공을 보게된것입니다 여것은 두말할것도업이 우리명신학교를 지극히 사랑한까닭이며 더구나 우리 재령 조선의교육을 리해한데서 나오긴경이라생각하고 일반사회를 향하야 그후의후감사하야 마지안습니다』(사진은 명신학교)

黃澗市場移轉

【黃澗】기보=일시지이상태를보이든 충북황간(忠北黃澗)시장에 전공사는 신춘을맛지하야 재반서성의 완비와동시에 尤동의의 료되엿스므로 삼월일일부터는서 장을 여전개시하고 오는팔일에는 성대한락성식을거행하리라한다

問題의女子部도 存續키로決定

三年內16萬圓基金募集

【載寧】별항과가티 재녕명신고보승격문제는 소정한 사십칠만원의재단이 확립된오늘에 잇서서 오는사월일일부터의 고보승격은 확정적사실인데 어반면에 명신학교에 부속되여 어십여년동안 가든운명미테서 실마리가 든 존재롭웨친으든 명신여자부는『폐교』냐?『현상유지』냐? 의 기로에 서게되엿다

파반 학무당국에서 명고승격의 실현될때에는 여자부는 단연 폐교처분을할것이나 지방주민의 열성으로 십육만원정도의 기금을 적립할경우에는 그존폐문제를 고려해보겟다고 언명한 사실이 잇는고로 명신학교 측에서는 고공국과 합치하야 여자부 교육의 합작을 아리고잇는 현하공립여자부의존 재를 회생하면서까지 명고승격을 굿혀야 기대하는바가아니라 는 극단론까지 대두되야 한때는 어 여자부존폐문제때문에 명고승격에도 임대의암초를 초래 하고잇든바 어공기를 랍지한학교당국과 기성회측에서는 위선 여자부 갱생문제에진력한다면삼 년어내로 십륙만원의기금을 적 립하야 고보승격을 조건으로한

長篇小說 濁流 蔡萬植 作 鄭玄雄 畫 【135】

슬픈曲藝師(十)

어린아이 송희가 형보의 혈육이라는것도 제호가 둥기에는 의외옛 소식이엇섯다.

그러나 곳, 그도 그럴법하다고 저도 모르게 고개를 끄덕거린다.

또 그뿐만아니라 작년에 초봉이가 ××을 시키려고 약까지 집어먹고 그 야단을 내든 속도 비로소 올케 안것가텃다.

고태수의 씨래서 그런줄만아럿더니 올아! 이 장형보와 그러구그래서 생긴 불의한 자식이래서……。

제호는 눈을 갠소롬히 뜨고 염거퍼 기다란 얼굴을 끄덕끄덕한다.

잠잠하니 말들이 업다. 형보는 제가 던진 돌멩이가 일으켜노흔 파문을 세이느라고 담배만 빠얼빠얼 피우고잇다.

조용해진 틈을타서 또옥따악 또옥따악 뒷벽의 괘종이 파적을 돕는다. 밤은 차차루 어두어온다. 안시방과 건넌방의 전등이 내비처 마루에 안진 두

그것만이 아니다.

一형보와의 허물된 관계만은 것도 잘은 몰에 그놈이 나를 겁탈을 한것이지 내가 그러구 시퍼서 그런것은 아니요。

一고태수의 명색 유언이라는 것도 다 초롱일는 소리것지만 가령 고태수가 주책업시 그런 부탁을 햇다기로니 내가 고태 수의 물건이길래 저이끼리 주 고밧고 한단말이요? 또 내가 죄인이고 고태수가 법관이래서 내가 그말을 준수해야 한단말 이요?……

이러케 초봉이는 돌고 나서 업는것이 아니다.

서 변명하고 마주 해댈 말이 불론 천언만언 변명을 할대 로 제호의 뱃장 토라진 내력 에 따루 잇는이상 아무 효험 이 업을것이고 그런족 이경우 에 초봉이가 잠잡고 변명을안 키때문에 그럭때문에 장차 몃 분후면 판연히 드러날 한 새 로운 운명을 자취하게 된것은 아니다 운명은 넝쿨이 결단코 조만치가 아라 시방 초봉이의 새로운 여운

사내의 그림자를 괴롭가다 앞 말이 잇는데 그러나 시간이 늘러노코잇다. 격동을 싼 거 뒤로 느러노코잇다。 순간동안의 침묵은 업종을 거 대리는것가티 불쾌하게 묵업다.

초봉이의 떠러트린 눈은 품에 안겨 젓을 빨면서 무심이 꼼질거리는 송희의 고사리가튼 손에가서 또한 무심허머저잇다.

초봉이는 제호가 어떤 낫꽃을 하고잇는지 궁금해 하면서 도 차마 얼굴을 들지못한다.

비록 낯근 새송이 다 드러낫대야 그것은 제호가 다 눈감어 주고 탄을 안햇거니 하면 연심이 되기는하나 그러타고 노상히 부끄럽이 업는 못햇다.

물론 제호가 시방 판요량을 먹고서 딴궁리를 하고잇는줄은 까마케 몰으고잇다.

그러니까 가령 지금 어자리에서 그눈치를 알어챗다고 하더라도 설마 그게벌써 오래전 부터 달은 원인이잇서 그래오든것이라고 까지는 아무리해도 깨닷지야 못할것이고 그저오늘 당장 장형보라는 저 원수가 들어버가지고는 염엣을것이다 따라서 소치고만 여엿을것이다 그냥 잡잡고 잇스려고 하지도 안홋것이다.

가령 송희를 두고 팔하더래도 그건 결코 그런게 아니라 사실이 역시 어만저만한족 장가의자식일법도 하나 팍이 그러캐은것은 분의한 자식이래서가 아니라 원수의 자식일는지 도 모르게라도 일면 애비업는 자식을 나치안흐려고 그랫소 하

만일 어 복선의 넝출을 마지막 땅에 뿌리밧은곳까지 어들어가서 힘껏 잡어빼어내면 거기에는 두뎅이의 굵은 지하경(地下莖)이 살찐 고구마와가티 뒤룽뒤룽 달려올라오고 잇슬것이다.

여것이 한뎅이는 세상 풍도(風度)요 달은 한뎅이는 인간의 식욕(食慾)이다.

거구한 생애가 시초를 잡고 빼처나오는 운명의 요술주머니 란 바루 이것이엇다.

것어다.

가 몸을 펴든리고 성스럽직업 (娼的職業)에나 종사한두록 연약하기만 하지 여자이기보다 먼 저 인간이라는 각오와 다구지게 두발로 대지를 밟고 일어서 비틀 능(能)이업시 치여 나드는 저 그재에로 복선의 끄 든 면면히 빠더들어가서 잇는

기 아니면 소첩 애첩의 어 여란 매춘의 구렁으로 굴러들 롤 한번 그릇드린 젊은 여인 는 복선의 연맥임을 알수잇다.

그리고 다시 그끄튼 팔시자 녕출은 애정업시 사랑할수 업 다든 서그푼 인정속에 무처엇 허나 그놈을 다시 추어보면

줄은 빼더나온것이다.

머니 된 죄、그속으로부터 녕 석이 업는양나니 아무튼 여 니어(狂)에 가깝두록 편벽된 구 롤 사랑하는 죄! 허기야 매 치라리 그가 어머니로서 송희